LUCRO EXTRAORDINÁRIO NOS AÇOUGUES DO RIO — Pagina 12

PADEIROS X POVO — Pagina 12

APOSENTADORIA COM 30 ANOS DE SERVIÇO — PAGINA 3

CONCESSÕES Á RUSSIA — Página 2

BIBLIOTHECA NACIONAL — RIO DE JANEIRO

Edição de Hoje: 12 PÁGINAS 40 Centavos

Diario Carioca

Fundador: J. E. DE MACEDO SOARES

Quarta-feira 24 DE ABRIL DE 1946

ANO XIX — RIO DE JANEIRO — Diretor: HORACIO DE CARVALHO JUNIOR — PRAÇA TIRADENTES N.º 77 — N.º 5.470

RETIRA-SE NOVAMENTE A RUSSIA DO CONSELHO DE SEGURANÇA DA ONU

LIÇÃO DE TOLERÂNCIA

J. E. DE MACEDO SOARES

Segundo dizem os jornais, o sr. general Gaspar Dutra decidiu tirar as últimas consequências do pleito de dois de dezembro, considerando que os resultados conferidos no escrutínio federal com maiores razões o seriam no municipal. Assim vai entregar as prefeituras dos municípios aos partidos que neles obtiveram maioria, dêsse modo aproximando a normalidade política do país, que será completa quando todos os poderes públicos forem legítimos, nas três esferas do govêrno da República.

Essa política tolerante explica-se de dois modos. Primeiro, pela urgente necessidade de conciliar com a opinião esclarecida e sinceramente democrática um govêrno novo, que por certo não quer ser o prolongamento dos abusos e crimes da ditadura, mas que pela fôrça dos acontecimentos ainda acarreta a escória dos aproveitadores do getulismo. Segundo, porque a vocação de todo govêrno consciênte é a unidade, isto é, a soma dos esforços paralelos, tendo em vista vencer e dominar elementos adversos comuns.

Por outro lado os partidos que se definiram lealmente no pleito e que na realidade representam fôrças populares não podem titubear diante do gesto do chefe da Nação que lhes reconhece elementares direitos políticos, oriundos da votação nas urnas. Se titubeassem, estariam renegando a contribuição cívica de seus correligionários, que é o primeiro vagido da vida partidária.

Ninguem ainda esqueceu, neste país, os trâmites da luta contra a ditadura, afinal completamente derrotada. A grande bandeira dessa campanha foi a decisão clara, firme e peremptória do sr. major brigadeiro Eduardo Gomes, que se pôs à frente do movimento, desde o primeiro instante, resolutamente. O prestígio militar e a autoridade moral do sr. general Gaspar Dutra serviram de escudo à ditadura em plena retirada. Depois, as alternativas da luta acenderam esperanças, excitaram apetites mal satisfeitos. O "queremismo" confessou seu nome. Atrás da cortina de fumaça da candidatura oficial, manobravam os renegados, os trânsfugas, os genros e as camarilhas, os homens de negócio, os enganados, os pobres de espirito. Vargas queria tudo para si. Aspirava sem descanso, os entorpecentes do govêrno.

O 29 de outubro resultou verdadeiramente numa batalha decisiva entre Vargas e o seu antagonista oficial. Derrubando o ditador, o sr. general Gaspar Dutra assumiu as alavancas da sua máquina eleitoral. Se ficaram a seu serviço os restos humanos da ditadura, não foi porque não preferissem servir outro dono. O Brasil, que esperava das urnas uma decisão, encontrou uma transação. Mas o espírito benévolo e compreensivo coloca as coisas nos seus lugares e dá tempo ao tempo. Quando nos desembaraçarmos dos últimos Peixotos, Beneditos e Bautistas, havemos de nos rir, por termos arrombado portas abertas.

*

Em política, toda opinião ocorrente é uma profecia. Os julgamentos selam fatos passados. Mas também em política demonstra-se por absurdo. Por isso não podemos admitir que o Brasil confunda com um leito de rosas, o montão de estrume em que dormiu, quinze anos de ditadura. Os seus cinco sentidos vão-lhe descobrir a medonha realidade.

Os combates tocarão o fim. Chegará o tempo de enterrar os mortos e de remover escombros. Nesse dia, tudo vai recomeçar. A alternativa de sofrimentos e sacrifícios, ultrapassando as nossas paixões, acabará por nos dar a lição da tolerância.

O mundo moderno distingue a fôrça, da violência. A fôrça se organiza em todos os setores de opinião. Um país com as tradições democráticas do nosso, com a paixão da liberdade que sentimos, com o espiritualismo cristão que nos anima, não pode desconhecer que a fôrça é a salvaguarda de tudo. A inteligência e a tolerância esclarecem a fôrça. As fúrias do fanatismo geram a violência

Nova Crise Com o "Caso" Iraniano

Gromyko Adverte: a Atitude Americana Pode Ocasionar "Lamentaveis Consequencias" — Bonnet Conciliador — Stettinius e Cadogan Irredutiveis

NOVA YORK, 23 (U. P.) — O Conselho de Segurança da O. N. U. rechaçou, por grande maioria, a tentativa soviética de eliminar o caso iraniano da agenda daquele organismo, tendo o delegado soviético, sr. Gromyko, criado, imediatamente, uma nova crise ao anunciar que não assistirá ás futuras deliberações do Conselho de Segurança sobre o Irã.

O sr. Gromyko não deixou o recinto do Conselho, hoje, porem indicou que não estará presentes a sessões futuras nas quais seja tratado o caso do Irã.

Em declarações á "United Press", Andrei Gromyko, afirmou que, na sessão de 6 de maio próximo, a Russia e o Irã deverão informar que todas as tropas soviéticas foram retiradas do territorio iraniano.

DEBATE-SE GROMYKO

NOVA YORK, 23 (Por R. H. Shackford, da U. P.) — O delegado sovietico junto ao Conselho de Segurança, sr. Andrei Gromyko, esteve em uma posição de quem lutava de costas para a parede, pois oito membros do Conselho abriram nutrida ofensiva contra sua proposta de retirar o caso do Irã da agenda, imediatamente.

A votação deveria ser efetuada ao ter inicio a sessão de hoje, se o batalhador delegado sovietico não tivesse reaberto o debate para servir de base a longa controversia.

Andrei Gromyko afirmou que os membros do Conselho de Segurança estavam duvidando da palavra da União Sovietica e do Irã, nações que fizeram saber ao organismo que sua disputa havia sido solucionada mediante acordo. Apesar disso, são feitos novos esforços para justificar a permanencia do caso na ordem do dia, continuou o delegado russo, mas essas tentativas dos Estados Unidos estão condenadas ao fracasso; servem apenas para sacrificar a Carta das Nações Unidas e são sucetiveis de ocasionar as mais lamentaveis consequencias se se pretende utilisar a Carta para esses fins."

FALA BONNET

Depois do delegado da U.R.S.

(Conclui na 11.ª pág.)

Carregamentos de Trigo Que Desapareceram

Os Moinhos Sem Noticia dos Navios — Muitos Sem-Trabalho

Pelo tempo decorrido, já deviam ter aportado os navios "Rio Grande" e "Sud", com varios carregamentos de trigo em grão destinados aos moinhos desta capital. Nem as proprias companhias de navegação sabem informar a posição em que se encontram os citados mercantes.

MUITA GENTE SEM TRABALHO

Em consequencia da escassez de materia prima, grande numero de trabalhadores ficaram de braços cruzados, embora já agora a situação venha melhorando sensivelmente com a chegada de alguns navios.

MERCANTES ESPERADOS

São esperados no porto os seguintes barcos: "Joazeiro", com 5.000 sacos; "Tweedsminpark", tambem com 5.000 e "Comandante Pessoa", com 10.000.

FARINHA PARA O E. DO RIO E S. PAULO

Foram liberadas certas quantidades de farinha para o abastecimento dos Estados do Rio e de S. Paulo. Tal liberação, ao que nos adiantou o sr. Alvaro Amorim, chefe do Serviço da Prefeitura, não afetará o consumo da população carioca.

AS LICENÇAS DE IMPORTAÇÃO

Já foram licenciadas, com isenção de impostos e taxas aduaneiras, 215.778 toneladas de farinha, no valor aproximado de 400 milhões de cruzeiros.

PRISÃO DE VENTRE?
"Sal de Fructa" ENO

A CONSTITUIÇÃO

Deputados Por Quatro Anos e os Senadores Por Oito

Capitulos Aprovados Ontem Na Comissão Constitucional Sobre o Poder Legislativo — O Criterio da Representação Proporcional, as Competencias, a Renovação — Debates

A Comissão da Constituição reiniciou, ontem, os seus trabalhos, depois de uma semana de intervalo.

Eram 14,30 horas quando o sr. Nereu Ramos, presidente, declarou aberta a reunião, presentes 23 dos 37 membos, dando a ata aprovada por não haver reclamações.

Em seguida, s. excia. anunciou a discussão e aprovação do artigo 19 do anteprojeto, que foi aprovado com esta redação:

"CAPITULO II — Da Camara dos Deputados — Art. 19 — A Camara dos Deputados compõe-se de representantes do povo, brasileiros natos, maiores de 25 anos, eleitos pelos Estados, pelo Distrito Federal e pelos Territorios mediante sufrágio universal igual, direto, obrigatório e secreto e segundo o sistema de representação proporcional".

POR 4 ANOS

O texto inserido, fixando cada legislatura, ou mandato de deputado e senador, em quatro anos foi combatido pelo sr. Raul Pila, que ofereceu uma emenda reduzindo êsse prazo para dois anos, e o sr. Café Filho, que preferiu ficar com a tradição da Carta de 1891, isto é, nos três anos.

Essas emendas foram rejeitadas e aprovado o artigo do anteprojeto, que estipula:

"Art. — Cada legislatura durará quatro anos".

CRITERIO PROPORCIONAL

Passou-se ao texto sôbre o número de deputados e os srs. Mario Mazagão e Gustavo Capanema impugnaram os limites adotados, por consignarem uma injustiça para com os Estados que mais se desenvolveram, privando-os de representação proporcional igual á das unidades menores da Federação. O sr. Soares Filho também discordou do anteprojeto e critério da Constituição de 1934: 1 representante por 150.000 habitantes até o máximo de 20, e, dêste limite para cima, de 1 por 250.000 habitantes, e nunca inferior a sete por Estado e 1 por Territorio, não podendo ser reduzida a representação que já tiver sido fixada em lei.

Concedida a preferência para a emenda dos srs. Soares Filho e Agamemnon Magalhães, encaminhou a votação o sr. Costa Neto, sendo aprovado o seguinte texto:

"Art. — O numero de deputados será proporcional a população e fixado em lei, não podendo exceder de um, por cento e cinquenta mil habitantes, até o maximo de vinte, e, deste limite para cima de um por duzentos e cinquenta mil habitantes. Esse numero, entretanto, não será inferior a sete por Estado e a um por Territorio, não podendo ser reduzida a representação que já tiver sido fixada em lei".

EM CASO DE VAGA

Foram aprovados, quase sem discussão, os seguintes textos.

"Art. No caso de vaga, o presidente da Camara dos Deputados convocará o suplente, e, se não o houver, comunicará o fato ao Tribunal Superior Eleitoral, para as providencias no sentido de se proceder á eleição.

"Paragrafo unico — A vaga não será preenchida, se faltar menos de nove meses para findar a legislatura".

COMPETENCIA DA CAMARA

Art. 23 — Compete á Camara dos Deputados a iniciativa:

a) das leis sobre materia fiscal ou financeira;

b) das leis de fixação das forças armadas;

c) da discussão dos projetos oferecidos pelo Poder Executivo;

d) declaração de procedencia ou improcedencia da acusação contra o presidente da Republica, e contra os ministros de

(Conclui na 11.ª pág.)

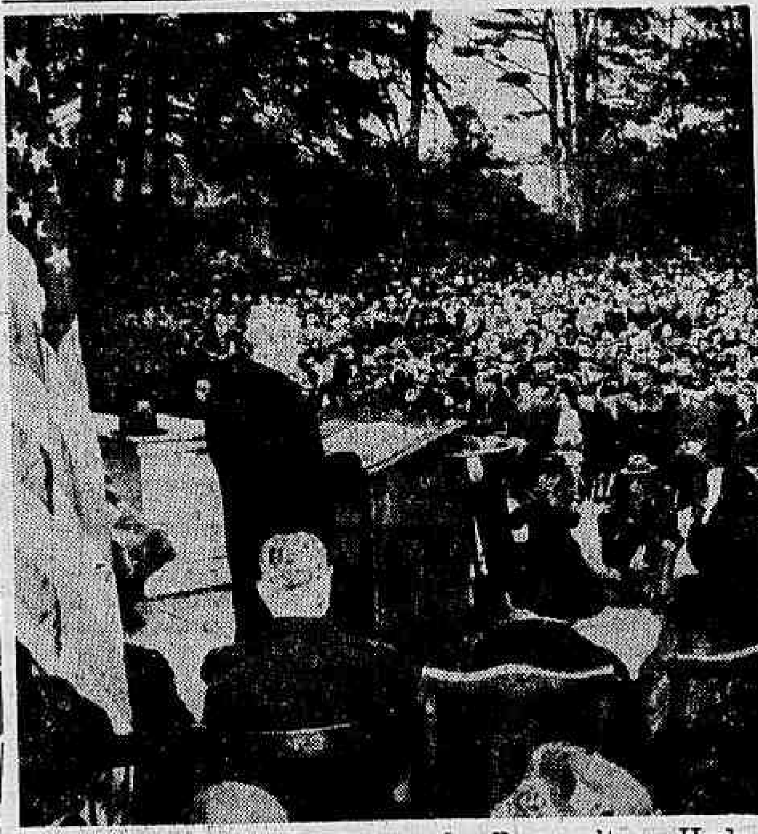

Truman fala do portico da casa dos Roosevelt, em Hyde Park, consagrando o lar do grande Presidente como reliquia nacional. Entre a grande audiencia, vêem-se, na primeira fila o embaixador e embaixatriz do Brasil. (Foto ACME-DC, via aerea)

O Circo Chega à Frankfurt

Na arruinada cidade alemã, o circo serve-se da cratera de uma bomba, onde fôra um edificio, em meio a outros edificios semi-destruidos, e ali instala o seu picadeiro. Diverte o povo e, á natural poesia do circo, junta-se aqui uma estranha e amarga atmosfera de tragedia. (Foto ACME-DC, via aerea)

SARATOGA, urgente (W. B.) — O flagrante acima foi obtido de modo sensacional quando a mulher exótica, interpretada por Ingrid Bergman, tentava conquistar o indomavel Gary Cooper, no lindo filme dirigido por Sam Wood que os cariocas poderão admirar já, a partir de terça-feira, dia 30, nos cinemas São Luiz, Vitoria, Carioca, Rian, America, Pirajá, Floriano, Madureira e Icaraí.

Concessões à Russia no Mediterrâneo

O MUNDO

As Atenções do Mundo na Conferência de Paris

Chegam Hoje á Capital Francesa os 4 Chanceleres e Suas Delegações

PARIS, 23 (A.F.P.) — E' no historico Palais du Luxembourg, rodeado de magnificos jardins que se realizará a reunião dos ministros de Estrangeiros dos Quatro Grandes depois de amanhã e, posteriormente, a da Conferencia da Paz.

Tudo está preparado nesse monumento prenhe de evocações historicas pois, construido no Seculo XVI, serviu sucessivamente de residencia á Maria de Medicis; de prisão sob a Revolução; de Palacio do Consulado após o 18 Brumario, para se tornar mais tarde sede do Senado tanto sob a realeza como sob a Terceira Republica.

Desde esta manhã o palacio e toda a sua administração interna passaram sob o controle do ministro das Relações Exteriores. Medidas visando alterar o trafego nas circunvizinhanças já foram tomadas. Haverá um rigoroso serviço de ordem, a cargo de guardas-civis, enquanto que os conhecidos guardas republicanos, envergando uniforme de gala, serão escalonados na entrada de honra, bem como nas diversas saidas do edificio.

Todos os serviços anexos á importante reunião estão sendo instalados.

As delegações que participarão da Conferencia dos Quatro começam a chegar.

No aerodromo de Le Bourget aterrisou esta tarde o primeiro avião sovietico trazendo parte da delegação russa que será, ao que se julga, das mais importantes. Trazia a bordo o chefe do Estado Maior Sovietico, general Slavine, e varios oficiais, que foram recebidos pelo embaixador Bogomolov.

Outro aparelho, tambem procedente de Moscou, trouxe o embaixador francês naquela capital, general Catroux.

A delegação norte-americana é aguardada amanhã á tarde, sob a chefia do secretario de Estado Byrnes.

Ao cair da noite chegaram, por via maritima e terrestre, os membros da delegação britanica, ao todo 53.

O sr. Bevin deverá chegar na proxima quinta-feira.

BIDAULT PRESIDIRA'

PARIS, 23 (AFP) — O ministro Georges Bidault presidirá a delegação francesa á Conferencia dos Ministros do Exterior.

Será seu assistente o sr. Couve de Merville, diretor geral dos negocios politicos do Ministerio do Exterior e que tambem representou a França na Conferencia dos Adjuntos, realizada em Lancaster-House.

Farão ainda parte da representação francesa os srs.: Fouques-Duparc, chefe do secretariado: Hervé Alphand, diretor dos assuntos economicos do Ministerio do Exterior.

O secretario geral da delegação francesa será o sr. De Courcel, conselheiro de Embaixada e sub-diretor da seção da Europa ocidental.

Os embaixadores franceses em Londres, Washington e Moscou deverão tambem comparecer á Conferencia, na medida que seus trabalhos nas capitais onde são acreditados o permitam.

Fará igualmente parte da delegação francesa o sr. Raymond Offroy, chefe de serviço de imprensa do Ministerio do Exterior.

A delegação americana virá presidida pelo secretario de Estado, sr. James Byrnes, que será assistido pelo secretario de Estado adjunto, sr. James Clement Dunn.

A delegação americana ainda se comporá de dois conselheiros parlamentares, senadores Tom Connally e Arthur Vandenbergh assim como os srs. Benjamin V. Cohen e James F. Doyle, respectivamente conselheiro e conselheiro-adjunto do Departamento de Estado.

O sr. Mac Dermott será o delegado da imprensa junto á delegação americana.

A senhora James Byrmes acompanhará seu marido a Paris.

O ministro Molotov presidirá a delegação sovietica que será ainda assistida pelos srs. Vichinsky, Dekanosov (ministro adjunto do Exterior), Novikov (embaixador russo em Washington), Koryrev (chefe do Departamento da Europa Ocidental do ministro do Exterior sovietico), Lavritchev (conselheiro de Embaixada) e Gousev (delegado á Conferencia de Loncaster-House).

A delegação sovietica comportar-se-á de 180 a 200 pessoas, aproximadamente.

COMENTARIOS DO "LE MONDE"

PARIS, 23 (AFP) — "Não é sabotar a conferencia que se vai abrir em Paris o constatar as dificuldades que terá de enfrentar, bem como o pessimismo que reina em Washington e Londres" — escreve hoje o orgão oficioso "Le Monde".

"A ficção de acordo dos tres grandes desvaneceu-se depois de Potsdam" — prossegue o articulista — e por conseguinte "o acordo deve ser considerado não como uma realidade, mas como um alvo a ser atingido. A Conferencia de Paris, restabelecendo as coisas, será apenas uma etapa para este acordo. Se certas questões, como as da fronteira franco-italiana ou italo-austriaca podem ser solucionadas de maneira duradoura, quem ousará pretender que o estatuto de Trieste ou, de uma maneira geral, a posição da Russia no Mediterraneo poderão ser fixadas de maneira definitiva?

A posição da França será delicada, por vezes paradoxal. Não estando implicada na querela entre os tres grandes poderia, por vezes, desempenhar o papel de mediador. Mas esse papel implica em desinteresse total e a França tem interesse a salvaguardar em relação á Italia e, mais ainda, na questão alemã.

OS DESPOJOS DE MUSSOLINI

ROMA, 23 — (AFP) — A proposito das afirmações das autoridades milanesas, de que o lugar exato da sepultura de Benito Mussolini era apenas conhecido de tres pessoas, pode-se afirmar que são de todo inexatas.

Os proprio guardas do cemiterio, mediante uma gratificação de duas mil liras, mostravam a quem o desejasse a sepultura do ex-duce.

Não é tambem exata a versão de que sómente tres pessoas assitiram ao enterro dos despojos de Mussolini.

Numerosos "partigianos" assistiram ao enterro.

Interrogado a respeito do desaparecimento do cadaver de Mussolini, o antigo comandante dos guerrilheiros da Lombardia — que é apontado como tendo sido o organizador da execução do chefe do fascismo — declarou: "Não é isso que há de ressuscita-lo. Há um meio bom para exprimir a pseudo-sobrevivencia de uma idéia bem morta".

MILAO, 23 — (AFP) — "Nossa intenção é devolver o Duce á gloria de Roma" declara um anonimo de um pretenso Partido Facista Democrata, cuja copia foi encontrada no caixão vasio do ex-Duce esta manhã. Esse manifesto, acompanhado de cartas anonimas, foi tambem dirigido a todos os jornais desta cidade.

Os autores reivindicam a responsabilidade de haverem salvo os despojos de Mussolini e que os conservarão em seu poder.

O inquerito aberto pelas autoridades prossegue.

A policia desta cidade afirma que somente tres pessoas assistiram ao enterro dos despojos do ex-ditador:

Um oficial da Cruz Vermelha, um medico do Exercito e um padre. E que somente tres outras pessoas conheciam com exatidão o local onde se encontra o caixão.

A SOLUÇÃO DO "CASO" DO AZERBAIJÃO

NÃO FOI RECEBIDA A PROPOSTA DO IRÃ

TEERÃ, 23 (Por Sam Souki, da United Press) — A emissora de Tabriz anunciou na sua transmissão de hoje á noite que os democratas do Azerbaijão não tinham recebido a fórmula do "premier" Ghavam Es Sultaneh para a solução do problema do Azerbaijão, tendo denunciado o porta-voz oficial do sr. Ghavam, principe Firou, como traidor.

Declarou ainda a referida emissora que os democratas não podiam ter confiança no govêrno enquanto o sr. Ghavam estiver cercado de homens como o principe Firouz e o ministro da Educação, sr. Bahar.

Acrescentou que o principe Firouz, há poucos mêses passados, era redator do jornal de propriedade do sr. Sayed Zia Edin, elemento direitista preso por ordem do sr. Ghavam.

Entrementes, o "premier" Ghavam declarou, em entrevista coletiva concedida á imprense iraniana, que enviara o sr. Fathal Ipackian, abastado comerciante iraniano, a Tabriz com a incumbência de convidar o "povo do Azerbaijão" a entabolar negociações com os representantes do govêrno central, acrescentando, todavia, que o sr. Ipackian não foi investido de poderes para entabolar negociações.

Efetivamente, o sr. Ipackian partiu de Teerã com destino a Tabriz, no último domingo, em avião soviético, mas nessa ocasião o principe Firouz negou que êle estivesse viajando em missão oficial.

A emissora de Tabriz repetiu a ameaça no sentido de que "se as fôrças reacionárias tentarem penetrar no Azerbaijão, cavarão as suas próprias sepulturas".

Enquanto isso, consideravel número de soldados do exército e gendarmes iranianos estão chegando á área entre Hamadan e Kazvin, na principal rodovia que liga Teerã a Bagdad.

EDIFICIO CEARA' S. A.

Estão convidados os Senhores Acionistas a se reunirem em Assembléia Geral Ordinaria, no dia 30 de abril do corrente ano, ás 15 horas, na Séde da Sociedade, á Avenida Nossa Senhora de Copacabana n. 209, nesta capital, a fim de tomarem conhecimento do relatorio, balanço e contas relativas ao ano de 1945, bem como, procederem a eleição do Conselho Fiscal para 1946.

Rio de Janeiro, 22 de abril de 1946.

Pela DIRETORIA

Eduardo Duvivier

A ABPE e os Advogados Brasileiros Homenagearam os Patronos de Zapiram e Alvarez

Conforme fora anunciado, realizou-se, ontem, na séde da União Nacional dos Estudantes a homenagem aos dois advogados argentinos que irão defender os lutadores anti-fascistas vitimas de Franco. Grande numero de estudantes e democratas levaram aos advogados Gonzalez e Samuel, a mensagem de sua simpatia.

O sr. Horta Barbosa, em nome da Associação dos Amigos do Povo Espanhol proferiu palavras de estimulo e viva admiração pela atitude que tiveram os dois causídicos argentinos, procurando apresentar ao povo espanhol a sua solidariedade.

FALA O "BARÃO"

O jornalista Aparicio Torelli, "Barão de Itararé", falando em castelhano, significou o conforto que sentiam todos os democratas pelo gesto dos dois defensores do do direito.

O DISCURSO DO ADVOGADO GONZALEZ

Agradecendo as homenagens o advogado Gonzalez, um dos patronos de Alvarez e Zapiran, fez um ardente apelo ao sentimento democratico de todos os sul-americanos no sentido de que seja encetada vigorosa campanha e positiva pressão sobre o governo de Franco, a fim de que não se consume o assassinio dos batalhadores republicanos.

HOMENAGEM DOS ADVOGADOS BRASILEIROS

No Clube dos Advogados, em carater estritamente profissional foi prestado os dois causidicos argentinos receberam uma manifestação de apreço dos seus colegas brasileiros. Saudando os homenageados falaram os advogados Justo de Morais, Evandro Lins e Silva e Joaquim Fernandes Couto.

Apresentaram solidariedade aos defensores de Zapiran e Alvarez, os srs. Targino Ribeiro, Levi Carneiro, oJaquim Severiano Ribeiro, Miguel Lins, Evandro Lins e Silva, Raul Ribeiro, Luz Werneck, etc..

COMO CONSEQUENCIA DAS CONDIÇÕES DE PAZ IMPOSTAS Á ITALIA

ANKARA, 23 (De André Clot, da AFP) — A Turquia teme que, para conseguir que o governo de Moscou ceda nas suas pretensões quanto ás condições de paz a serem impostas á Italia, se conceda á Russia facilidades no que diz respeito ao Bósforo e aos Dardanelos.

Daí os comentários que se ouvem nos meios politicos desta capital e que podem ser assim resumidos: "A Turquia não reconhecerá qualquer decisão tomada a respeito da questão dos Estreitos, na reunião dos Ministros de Estrangeiros". Encara-se de fato, aqui, que essa questão poderia vir a ser levantada nesse importante conclave a realizar-se em Paris no dia 25 do corrente.

Mencionando a doutrina seguida pelo governo turco, esses meios autorizados consideram que outra não será a orientação seguida pelo governo a respeito dos Tratados de paz.

Eis os pontos em que se apoiam: 1.º) — a solução da questão dos Estreitos constitui um problema internacional e não turco-russo ou, ainda menos, anglo-americano-russo e deverá ser resolvido no terreno internacional; 2.º) — A Turquia não aceitará restrição alguma capaz de trazer modificações em seu estatuto territorial ou juridico; 3.º) — A solução do problema dos estreitos não está absolutamente ligada ás outras questões internacionais e não há razão alguma plausivel que pretenda constrangir a Turquia a entrar em acordos para a elaboração de tratados de paz com potências inimigas.

Ainda mais, o governo turco declarou recentemente, por intermédio de um dos seus ministros, concordar com a revisão da Convenção de Montreus, contanto que o seu país fosse tratado em absoluto pé de igualdade com as demais nações.

Resumindo, pode-se concluir que o ponto de vista turco não variou, isto é, que aceitará uma substancial modificação do Tratado, contanto que a soberania e a integridade nacional turca fiquem salvaguardadas.

ERA HIMMLER O CAUSADOR DO TERRORISMO NA EUROPA

O QUE VAI SENDO APURADO NO TRIBUNAL DE NUREMBERG

NUREMBERG, 23 (Por Walter Cronkite, correspondente da United Press) — A culpa pelo reino de terror na Europa está sendo lançada sobre Himmler, á medida que os membros sobreviventes da hierarquia nazista desfilam, como testemunhas, no julgamento dos criminosos de guerra.

Joseph Buehler, secretario de Estado do governo geral nazista na Polonia — que se parece com um chofer de caminhão e cujos cabelos castanhos e enrolados têm uma mancha branca no centro — confirmou ponto por ponto a historia relatada pelo seu antigo chefe, Hans Frank, que depôs quinta-feira passada.

Himmler e a sua policia foram responsaveis pelo tratamento dispensado aos judeus poloneses e irritadamente tomaram das mãos de Frank o programa para suprimir a resistencia polonesa. Sob o governo de Frank declarou Buehler, o programa teria sofrido as formalidades judiciarias antes do fuzilamento dos membros do movimento de resistencia.

Segundo Buehler, Frank se opôs a todas as formas de violencia contra os poloneses, mas foi constantemente vencido por Himmler e a sua policia. Acrescenta que depois da captura de 50.000 a 60.000 poloneses, logo em seguida ao levante de Varsovia, ele (Buehler) por ordens de Frank, tentou liberta-los de campos de concentração, mas foi bloqueado por Kaltenbrunner.

Este ultimo levantou-se subitamente a essa menção, enquanto Bruehler emendou com rapidez, afirmando: Kaltenbrunner não tinha poderes para liberta-los, e chegou a acrescentar: "Eu esperava tornar Kaltenbrunner meu aliado contra Himmler, porque ele não queria que se empregasse a força contra os poloneses e me ajudaria, se pudesse".

Hitler ordenou a concentração dos judeus na Polonia e a sua fixação eventual na Russia, segundo Buehler, que declarou: "Não tanto pelos judeus, mas para salvar a reputação do povo alemão, essa fixação deveria ser realizada em condições normais".

Disse que Frank e ele acreditavam que o notorio campo de concentração perto de Lublin era unico campo de trabalho e ambos ficaram "surpresos", no verão de 1940, quando leram noticias divulgadas pela imprensa estrangeira, segundo as quais não existia campos de concentração na Polonia.

Olhando para o advogado de Frank, Buehler declarou que essas noticias eram a unica informação que ele e Frank tinham do pogrom do gheto de Varsovia: "Soubemos que os judeus haviam usado os materiais que lhes demos para abrigos anti-aereos na construção de obras de defesa, tendo sido encontrada grande resistencia pelas tropas alemãs que se empenharam em sufocar o levante".

Buehler disse que a desorganização da distribuição de viveres na Polonia foi devida "á falta de cooperação dos poloneses". Opinou que isso resultava grandemente de motivos patrioticos, mas em grande parte tambem de "propaganda estrangeira". "Não posso imaginar outra nação europeia onde a pilhagem, o mercado negro e a sabotagem geral do sistema de nutrição tenham alcançado tal escala". Citou como exemplo a destruição de equipamento para a industria de laticinios levado do Reich. Declarou que isso naturalmente prejudicou a distribuição de leite e acrescentou estar convencido de que se distribuia maior quantidade de viveres através do mercado negro do que pela maquinaria oficial.

Boletim do Mundo

REUNIAO DOS TRES GRANDES

NOTICIAS não confirmadas anunciam a possibilidade de uma proxima reunião dos Tres Grandes, provavelmente nos Estados Unidos. No presente momento, em que a incompreensão internacional cada vez mais se agrava, não haveria nada mais oportuno e promissor. A conferencia dos chanceleres, a realizar-se em Paris, no proximo dia 25, sob a atmosfera sombria do que esta acontecendo no Conselho de Segurança da ONU, não produzirá grandes resultados. As fronteiras de interesses economicos e pretensões politicas estão gradativamente delineando, e é certo que com palavras nada se conseguirá de concreto no sentido de garantir a paz em ambiente de calma e compreensão. O caso do Irã voltará a ser discutido e dará certamente origem a novas discordias; a questão espanhola não chegou a uma conclusão, mas é evidente que a União Sovietica não ficou satisfeita com a proposta australiana que ela propria teve que aceitar. Os resultados da conferencia de Paris, onde novos elementos de discordia virão á baila, não serão mais esperançosos do que as reuniões do Conselho de Segurança. Assim, não poderia haver nada mais oportuno do que um entendimento direto entre as tres grandes nações. Resta saber se a situação do mundo ainda permanece de modo a permitir que os chefes dos tres maiores Estados, discutam frente á frente os seus problemas e os problemas do mundo.

A CONSTITUIÇAO FRANCESA

O povo francês se encontra presentemente dividido em dois unicos partidos; os que aprovam a Constituição e os que a condenam. A oposição levantada pelo MRP, um dos maiores partidos democraticos de França, aliado a outros menores, poderá provocar uma crise muito maior do que a que se esperava e foi evitada há poucos dias. A campanha popular em torno do "referendum", que terminará com a aprovação ou não da Constituição pelo povo francês, já teve inicio, e é certo que agitará toda a França. Logicamente, a maioria do povo deverá aprovar a Constituição. Os Partidos Comunista e Socialista, que já a aprovaram no Parlamento, manterão certamente a maioria eleitoral na aprovação do "referendum". Não é, entretanto, impossivel uma surpresa. O sentimento de independencia do povo francês, e sua consciencia politica antes de tudo condicionada aos interesses da patria, não permitem que se faça calculos matematicos a respeito dos resultados da proxima votação. Os partidos na França dominam as massas, mas as massas francesas não são tão matematicamente controladas pela vontade dos partidos.

ZAPIRAIN E ALVAREZ

Enviados pela Liga Argentina do Direitos do Homem, partiram com destino á Espanha, os advogados Julio Gonzalez e Samuel Schmerkin. Seu objetivo é fazer, no proprio coração do fascismo espanhol, a defesa de Alvarez e Zapirain, das acusações que lhes são feitas pelo falangismo.

E' incrivel que ainda se matem seres humanos por crimes politicos, isto é, pelo fato de discordarem. Poucos são os paises que ainda têm leis que autorizam e legalizam tão monstruoso crime. Os que mais se destacam, sob este aspecto, são a Espanha e a União Sovietica. Mas, seja como fôr, monstruosidade ou não, podemos estar certos de que, todos os esforços que possam ser despendidos pelas boas intenções democraticas da Liga Argentina de Direitos do Homem, ou de outra qualquer entidade, não conseguirão modificar o futuro de Alvarez e Zapirain. Nunca vimos regime fascista que perdoasse, e o destino dos dois grandes lideres anti-franquistas já está traçado pela mão reacionaria do Caudilho.

AJAX.

DAS CINCO PARTES DA TERRA

QUESTAO ANGLO-EGIPCIA

LONDRES, 23 (U. P.) — Segundo se informa, as conversações anglo-egipcias no Cairo tratarão principalmente do futuro do territorio do Sudão Anglo-Egipcio, que tem 950.000 milhas quadradas, isto é, cerca de um quarto do tamanho da Europa. Durante as referidas conversações no Cairo, ainda esta semana, será estudada a revisão do tratado anglo-egipcio de 1936, revisão essa que indicará a futura posição da Grã-Bretanha no Mediterraneo. Os circulos politicos britanicos, embora otimistas quanto aos resultados das conversações, indicam que os problemas a serem discutidos no Cairo são "extramamente dificeis."

ACUSAÇÕES A MIHAILOVITCH

BELGRADO, 23 (AFP) — Segundo a agencia Tanjung, o ministro do Insterior da Iugoslavia, general Rankovitch, declarou em resposta a perguntas que lhe foram dirigidas por escrito que ainda não podia precisar qual seria a principal acusação que seria dirigida contra Mihailovitch, durante o julgamento.

HERBERT HOOVER EM NOVA DELHI

NOVA DELHI, 23 (AFP) — O sr. Herbert Hoover avistou-se esta tarde com o "mahatma" Gandhi, bem como com sir Jwala Prashad, ministro do Abastecimento e outras personalidades oficiais.

O MEXICO E A ESPANHA

CIDADE DO MEXICO, 23 (U. P.) — O chanceler Castillo Najera reafirmou ontem á noite a tradicional politica mexicana de não intervenção em assuntos internos de outras nações, acrescentando: "E a posição do Mexico no caso da Espanha se baseia nesses principios. Ante os governos de todo o mundo, Franco subiu ao poder por meio da força armada e o Mexico nada fez para ajudar a depor o governo legitimo da Espanha. O Mexico considera o general Franco como o lider rebelde da facção que venceu na Espanha".

Mais adiante, disse que o Mexico apoiará a proposta australia sobre a nomeação de uma comissão investigadora que estude a acusação da Polonia contra a Espanha franquista.

PERDAS MARITIMAS NA GUERRA

BRUXELAS, 23 (A.F.P.) — A Agencia Inter-Aliada de Reparações divulgou hoje as perdas da marinha mercante mundial causadas pela guerra de 1939/1945, assim como as percentagens de reparações que caberão a cada pais.

As perdas totais são computadas em 23.608.000 de toneladas.

A Australia receberá como reparação 19%; a Belgica 1,33%; o Canadá 1,42%; Dinamarca 2,19% Egito 0,23%; Estados Unidos 17,82%; França 7,68%; Reino Unido 46,05%; Grecia 4,99%; India 0,24%; Nova Zelandia 0,14%; Noruega 10,14%; Holanda 6,69%; Iugoslavia 0,86%; União Sul Africana 0,14%.

DESARMAMENTO DA ALEMANHA

MINDEN, 23 (A.F.P.) — Conforme o acordo tripartite sobre o desarmamento da Alemanha, as autoridades britanicas fizeram saltar hoje a fabrica subterranea "Porta Hill", uma das mais importantes usinas de guerra alemãs especializada na fabricação de armas contra tanques, tipo secreto e relamentos esfericos.

ELEIÇÕES NAS FILIPINAS

MANILA, 23 (U. P.) — Segundo o computo dos primeiros votos nas eleições filipinas, Manuel Roxas leva vantagem a Sergio Osmena. A' meia-noite, o escrutinio revelava o seguinte resultado: Roxas — 3.486; Osmena — 1.251 votos. Essas cifras somente incluem os resultados de 12 distritos eleitorais e o escrutinio parcial de 60 distritos.

Grande numero de eleitores acudiu ás urnas, demonstrando grande interesse na pugna presidencial entre o ex-presidente Osmena e o atual presidente do Senado filipino, Manuel Roxas. Ao finalizar a campanha eleitoral, este recolheu-se a um esconderijo especial, em vista das versões de que se tramava um atentado contra a sua vida.

PRESO O COMITE' COMUNISTA DE MADRID

LONDRES, 23 (A. F. P.) — A noticia de que a policia secreta de Franco teria aprisionado todo o Comité madrileno do Partido Comunista Espanhol foi recebida com um certo cépticismo nos meios republicanos espanhois de Londres.

A SITUAÇAO DA INDONESIA

HAIA, 23 (AFP) — A situação da Indonesia tende cada vez mais a normalizar-se. Amanhã realizar-se-á nesta capital as ultimas conversações entre os delegados do governo nacionalista indonésio e as autoridades holandêsas.

Findas essas conversações, os delegados indonésios deverão iniciar, por via aérea, a viagem de regresso a Java na próxima quinta-feira, a fim de ali prestar contas de suas gestões.

NOVO GABINETE NIPONICO

TOQUIO, 23 (United Press) — A proposito das informações segundas as quais o premier demissionario, barão Shidehara, indicou ao imperador Hiroito o lider liberal Hatcyama Ichiro para formar o novo gabinete nipônico, os circulos locais acreditam que o general Mac Arthur não dará sua aprovação porque Hatoyama já escreveu livros em que elogiava Hitler e Mussolini.

PRIMEIROS RESULTADOS

MANILA, 23 (De W. Wilson, da United Press) — Ás 19 horas de hoje encerrou-se a primeira votação realizada nas Filipinas desde que começou a guerra no Pacifico. Os candidatos presidenciais, srs. Sergio Osmena e Manuel Rochelas, depositaram seus votos nas urnas. Manuel Rochelas lançou um protesto contra certas irregularidades ocorridas na provincia de Camainas, onde alguns votantes foram presos.

GREVE NA PALESTINA

JERUSALEM, 23 (United Press) — Ainda não terminou, conforme estava sendo esperado desde ontem, a greve dos servidores publicos na Palestina. Esta greve entrou hoje em seu 15.º dia de duração, sabendo-se que os representantes do governo e dos grevistas continuam realizando negociações.

MOVIMENTO DE RESISTENCIA

FRANCFORT, 23 (U. P.) — As autoridades militares informaram que dois supostos chefes do movimento clandestino de resistencia nazista, para assassinar certas personalidades na Baviera, têm as faculdades mentais alteradas. O primeiro ministro bavaro foi quem denunciou a existencia de tal movimento.

Disse que havia feito realizar a 2 de abril uma ampla batida na zona ao sul de Munich pela policia da Baviera. Anunciou que tal movimento visava a eliminação de varias pessoas, de cujos nomes tinha sido feita uma relação pelos implicados. Não obstante, as autoridades norte-americanas duvidam da existencia de tal lista. Tambem disseram que 25.000 pessoas foram interrogadas, tendo sido detidas apenas 6.

Aposentadoria Com Cem Por Cento Aos 30 Anos de Serviço

A Constituinte

DA BANCADA DE IMPRENSA

NO REINO DA DINAMARCA

(PELO CRONISTA PARLAMENTAR DO DIARIO CARIOCA)

Como numa rodada de campeonato, feriram-se ontem, na Constituinte, alguns choques de concepções opostas, duas a duas, mas em campos diversos: o Botafogo x Vasco sem perturbar o Fla x Flu. Houve, mesmo, o caso de um "match" invisivel, em que as concepções adversas exibiram-se sucessivamente, sem se defrontarem no corpo a corpo da marcação de homem a homem.

JUSTIÇA DO TRABALHO

O primeiro embate, porém, foi perfeitamente visivel ou pelo menos audivel. Tratava-se do encontro entre os srs. Gurgel do Amaral e Plinio Barreto, já em 2.º turno, provocado pela organização da Justiça do Trabalho. O sr. Plinio Barreto, como se sabe, é pela Justiça togada. O sr. Amaral Gurgel, pela paritaria. Um e outro aduzem argumentos razoaveis em favor das respectivas teses. Deve-se dizer, até, que se o sr. Plinio Barreto, do ponto de vista puramente técnico-juridico, parece ter toda a razão, entretanto a tese defendida pelo deputado trabalhista se ajusta melhor á necessidade de corrigir o desequilibrio resultante de uma desigualdade economica incontestavel.

INTERVENCIONISTAS E LIBERAIS

Mais interessante, porém, e sem duvida muito mais importante, foi a discussão tacita entre os srs. Daniel de Carvalho e Barbosa Lima, que não se apartearam, nem se pode afirmar que se tenham ouvido reciprocamente, mas que se situaram, na apreciação dos problemas economicos, em pontos de vista opostos.

Realmente na parte final do seu discurso de estréia, o sr. Barbosa Lima revelou-se adepto da chamada economia dirigida, o que lhe fica muito bem, presidente que foi de um Instituto destinado a dirigir um dos seus setores.

Já o sr. Daniel de Carvalho, que não se definiu explicitamente, mostrou-se, em tudo que disse, fiel á economia classica.

O QUADRO DA INFLAÇÃO

O sr. Daniel de Carvalho, aliás, apenas iniciou a leitura do substancioso discurso em que, a proposito do requerimento n. 92, traça o panorama da situação economica do país.

Esta primeira parte do trabalho do deputado mineiro pareceu-nos excelente. O quadro da inflação foi por ele esboçado na frase simples e cara em que alude á "massa de papel-moeda" e ao "potencial monetario" existente "sem que houvesse ocorrido correspondente aumento de produção".

ECONOMIA QUE JA' VEM TARDE

Mostra o sr. Daniel de Carvalho que estamos, agora, reforçando os processos de economia de guerra, no momento em que as nações que sofreram a guerra cogitam de readaptar-se á economia de paz. E cita como medidas tipicamente de economia de guerra as leis de limitação de preços e de lucros. A primeira só daria resultado acompanhada do racionamento. A segunda parece-lhe anacronica.

Não é que o representante do P.R. defenda os lucros extraordinarios: é que, realmente, a lei que os irá limitar "já vem tarde", depois que todos esses lucros foram realizados, muitas vezes contra os interesses da economia nacional. Hoje o problema deveria encontrar solução diferente, adequada ás condições atuais, que não são identicas ás de guerra e devem tender a diferenciar-se cada vez mais.

ALGUMA COISA DE PODRE...

O sr. Barbosa Lima enfrentou, ainda, outra discussão, esta, muito viva e movimentada, ao defender a atuação do seu Instituto no caso do açucar, que costuma azedar os debates parlamentares. Apesar da defesa, não é necessario ser grande entendedor do assunto para compreender que há qualquer coisa errada na politica do açucar: limita-se a produção, fecham-se engenhos e... não há açucar! Pode estar certo? Eis uma conclusão a que não há defesa nem doutrina que possa conduzir o senso comum, que, aliás, é bem raro. Positivamente, há alguma coisa de podre no reino da Dinamarca.

PRECEDENTE

E o sr. Melo Viana que compareceu á sessão para receber a visita de um deputado chileno?

Reforma na Legislação Trabalhista

O ministro do Trabalho reuniu ontem, em seu gabinete, os atuarios do Ministerio e presidentes das instituições de previdencia social, iniciando os trabalhos de coordenação para transformação das leis assistenciais dos trabalhadores.

O sr. Otacilio Negrão de Lima reafirmou, no momento, ser seu pensamento a concessão de aposentadoria aos 30 anos de serviço consecutivo, na base de cem por cento. Os presidentes das instituições e os atuarios não concordaram com o pensamento do ministro.

Foi, então, nomeada uma comissão composta dos srs. Emilio Pereira, Porto Carreiro, João Dias Madeira e Moacir Veloso, para estudar a unificação de todos os planos apresentados. Na proxima semana haverá outra reunião, quando o trabalho deverá ficar concluído.

A POLÍTICA

RESSURGE A AMEAÇA DO SR. FILINTO MULLER

Parecer Favoravel do Procurador do TSE ao Seu Recurso Para Cassar o Diploma do Senador Vilas Boas — O Presidente Almoça Com o Interventor Paulista — Importante Reunião da UDN do Distrito

— Duas questões da maior importancia estão por ser julgadas na côrte suprema da justiça eleitoral. Trata-se do pedido de fechamento do Partido Comunista e da anulação do diploma de senador do chamento daquele Partido o procurador Temistocles Cavalcanti já divulgou o seu ponto de vista, resumido na falta de fundamentos da denuncia apresentada. O seu parecer, quanto ao segundo caso, encerra algo de surpreendente. Manifesta-se favoravel ao pleiteado pelo P. S. D. de Mato Grosso, para anulação do diploma do sr. Vilas Boas e revalidação do diploma cassado do sr. Filinto. Desta forma o sr. Filinto ameaça, mais uma vez, com sua presença, o recinto da Assembléia Constituinte.

— O Presidente da Republica e senhora Eurico Dutra almoçarão hoje na residencia do embaixador J. C. de Macedo Soares, a convite do interventor paulista. Comparecerão ainda a bancada paulista do PSD e os dois ministros do mesmo Estado.

— A disputa entre os srs. Cesar Vergueiro e Mario Tavares pela prefeitura de Santa Cruz do Rio Pardo, terminou com a decisão adotada pela Comissão Executiva do PSD paulista, que se definiu por seu presidente, o sr. Mario Tavares.

— Esteve reunida a diretoria do Partido Republicano Democratico, tomando diversas deliberações.

— Da Paraiba chega-nos a noticia de que o interventor federal, sr. Odon Bezerra está ameaçado de ser processado pelo juiz Manuel Maia de Vasconcelos, da Segunda Vara da Capital. O interventor desacatou aquele juiz, ficando ao lado deste toda a Magistratura do Estado. Assumindo o caso proporções, pelo escandalo que provocou, tornou-se a posição do sr. Odon Bezerra insustentavel. Por esse motivo, fala-se que será afastado da Interventoria, indo ocupá-la o sr. Alcides Carneiro, militar paraibano.

— **A Comissão de Convenção Nacional da "U. D. N." reuniu-se, ontem, voltando a reunir-se quinta-feira. A Comissão de Estatutos tambem se reunirá quinta-feira e a Comissão de Ação Partidaria amanhã. A Comissão de Quadros Partidarios reunir-se-á hoje. O Departamento Trabalhista instalará, esta semana, dois dos seus setores: o dos advogados, comerciarios, sabado, ás 15 horas, na séde social, á Avenida Aparicio Borges, 207.**

— Está sendo muito comentada a atitude do presidente da "U. D. N.", de Fortaleza, ameaçando fechar o Departamento Juvenil do Partido, por existir, em seu seio, numerosos elementos comunistas que chegaram até a ganhar uma eleição no mesmo Departamento. A atitude do presidente da U. D. N., dali, tem sido muito recriminada, principalmente pelos estudantes. Entretanto, se o programa da U. D. N. é de combate ao comunismo como permitir a transformação de um seu Departamento em célula comunista?

— Telegramas de Belém informam que o nome do general Zacarias de Assunção está reunindo as simpatias gerais para o futuro governo do Estado. Está contra, apenas, uma pequena parte do P. S. D. com-

(Conclui na 11.ª pág.)

Boletim do País

LEI ELEITORAL

As informações que ontem divulgamos sobre os topicos principais da futura lei eleitoral não são animadoras para a consciencia democratica. De modo geral, pode-se dizer que foram mantidos todos os vicios da lei outorgada pela ditadura, a ela acrescentando-se novos e inexplicaveis aleijões.

Efetivamente, pelo que se sabe, será mantido o ultimo alistamento, inclusive o "ex-oficio", o prazo da inelegibilidade não atingira os interventores da ditadura e os restos dos quocientes continuarão a ser atribuidos aos partidos majoritarios.

Ora, não é possivel que se abandone na realização do proximo pleito, a experiencia colhida em 2 de dezembro. O alistamento "ex-oficio" contribuiu, indiscutivelmente, para acelerar a inscrição de eleitores e foi fator decisivo na elevação do numero de votantes á casa dos seis milhões. E' sabido, porém, sem a menor sombra de duvida, que a pureza do pleito foi toldada com o voto dos analfabetos e estrangeiros arrolados atabalhoadamente nas autarquias para servir ao PTB.

Quanto ao prazo das incelegibilidades não compreender os interventores da Ditadura, atente o sr. Carlos Luz para um caso concreto. Os jornais de ontem divulgaram um telegrama de funcionarios publicos fluminenses, dirigido ao sr. Ernani do Amaral Peixoto, agradecendo-lhe o aumento de vencimentos que acaba de ser decretado no Estado do Rio por ordem do governo federal: Eis aí: a maquina compressora funciona com tal eficiencia que através o opaco sr. Lucio Meira os funcionarios avistaram o comandante Peixoto acenando no Ingá!

Finalmente, o caso dos restos. Essa autentica trapaça para beneficiar os partidos majoritarios é, ainda, um assalto ao voto consciente e livre. Ao depositar na urna a cedula do seu partido, o eleitor independente é obrigado a considerar que talvez esteja concorrendo para levar ao Parlamento ou a camara estadual, um candidato qualquer do partido adversario, se este obtiver a maioria, mesmo por pequena diferença de votos. Foi o que sucedeu aqui no Rio, por exemplo, onde muita cedula da UDN, do PR e de outros partidos, empurrou o bagaço trabalhista para a Constituinte.

E', portanto, medida de elementar decoro democratico suprimir estes monstruosidades da lei eleitoral do espólio Vargas.

BRASILIENSE.

BARULHO NA ADMINISTRAÇÃO PÚBLICA

Levado o Fato ao Conhecimento do Presidente da Republica — Interessante Caso de Um Telegrafista Aposentado

Foi levado ao conhecimento do presidente da Republica um dos casos mais interessantes ocorridos na administração publica federal, nestes ultimos tempos. Trata-se da situação de um telegrafista, aposentado no interesse do serviço publico, e que vem de solicitar readmissão nas antigas funções.

O FATO

O fato é, em linhas gerais, o seguinte:

José de Castro Martins, telegrafista classe I, do quadro permanente do Ministério da Viação, fora, ha tempos, convidado a fazer declarações de familia. Recusou-se, porem, a prestá-las de modo satisfatorio, tendo sido, por esse motivo, suspenso o pagamento de seus vencimentos. Alegou, depois, ter sofrido um acidente. Convidado a submeter-se a exame de saude, escusou-se de fazê-lo.

PENA DE DEMISSÃO

Removido para Minas, no interesse da administração, deixou de assumir o exercicio do cargo, considerando-se licenciado. Instaurado o competente processo administrativo, por abandono de funções, acudiu o indiciado á citação feita por edital, não tendo, porem, entrado em exercicio.

Determinada sua volta a esta capital, nem assim compareceu á repartição. Houve processo administrativo, tendo resultado caracterizado o abandono do cargo. Incorrera o telegrafista na pena de demissão, nos termos da lei vigente.

PSICOSE

Foi, no entanto, mandado arquivar o processo, tendo em vista tratar-se de funcionario com mais 30 anos de serviço público, impedido portanto de ganhar a vida em outra atividade. Considerou-se, ainda mais, que "todos os atos de desatino" praticados pelo telegrafista deviam ser, por certo "reflexo de alguma psicose". Estava ele, alem disso, em exercicio, sendo suas funções de alta relevancia para o Departamento dos Correios e Telegrafos.

ARQUIVAMENTO DOS PROCESSOS

Julgou, porem, o D. A. S. P. tratar-se de individuo perturbado das faculdades mentais, tendo, por isso, proposto fosse ele submetido a exame psiquiatrico. Já foram esgotados, neste momento, todos os meios para compelir o interessado a obedecer ás determinações oficiais.

Na longa exposição de motivos feita ao presidente da Republica, depois de historiar o fato, opinou o titular da pasta da Viação pelo arquivamento dos processos existentes. Foi lavrado o despacho: "Arquive-se — E. Dutra".

Volta Redonda Vai Começar a Produzir

VOLTA REDONDA, 23 (Agência Nacional) — Realizar-se-á ás 10 horas de amanhã o primeiro carregamento de carvão da fábrica de coque metalúrgico, iniciando-se assim a produção da Usina. No primeiro carregamento será utilisado somente carvão nacional. Depois de quatro dias de funcionamento com combustivel cem por cento brasileiro, far-se-á uma mistura na seguinte proporção: 80% de carvão nacional e 20% de americano. O tempo de coqueificação inicial será de 33 horas. O primeiro desenfornamento de coque será realizado ás 13,30 horas do depois de amanhã, dia 25. Com o inicio da produção da fábrica de coque, será iniciada, tambem, a produção de sub-produtos do carvão. A fábrica de coque produzirá, de começo, cêrca de 550 toneladas métricas de coque por dia, enquanto que a usina de sub-produtos produzirá, em cada 24 horas, perto de 29.000 litros de alcatrão bruto, 8 toneladas métricas de sulfato de amônia, 5.100 litros de benzol, 1.300 litros de toluol, 700 litros de xilol e 400 litros de nafta solvente.

A CONSTITUINTE

Só 4 Anos Depois da Guérra Tomamos Medidas Financeiras

Contudo, a Guerra Serve Como De sculpa Para as Filas,, Carestia da Vida, Inflação, Etc. — Importante Discurso do Sr. Daniel de Carvalho — Usineiros Versus Bangueseiros — Homenagem á Memoria de Homens Publicos Fluminenses

Apovada a ata, sem discussão, ocupou a tribuna, no expediente, o deputado Gurgel do Amaral.

A pretexto de rebater a tese do discurso do sr. Plinio Barreto, de que a Justiça do Trabalho deve ser entregue a juizes togados, para uma boa aplicação do direito, o representante trabalhista, na verdade, procurou intirgar o ilustre advogado paulista, e seu partido, a UDN, com a classe trabalhadora. Nesse sentido, ao invés de se delimitar exclusivamente á controversia doutrinaria, o deputado Gurgel do Amaral insistiu, numa demagogia propria de um representante do ditador Getulio Vargas no Parlamento, no argumento de que o sr. Plinio Barreto procurou, de toda forma, "incompatibilizar o trabalhador nacional com a opinião publica", tentando igualmente "diminuir a quantidade de direito já assegurado aos trabalhadores pela vigente legislação social".

A fim de cortar pela raiz a exploração trabalhista, o sr. Plinio Barreto, terminado o discurso do deputado das "sobras", pediu a palavra, pela ordem esclarecendo perfeitamente o sentido de suas palavras:

— O que fiz e desejo fazer foi unica e exclusivamente a critica á organização dos tribunais de trabalho. Pensava e continuou a pensar que essa justiça precisa tomar outra feição, que deve ser entregue a juizes togados, porque só estes se colocam acima dos interesses de classes e só eles podem distribuir a justiça como deve ser distribuida.

MORTOS FLUMINENSES

A seguir, foi lembrada a memoria dos ex-parlamentares fluminenses, Alfredo Augusto Guimarães Baker, Francisco Chaves de Oliveira Botelho, Feliciano Pires de Abreu Sodré, Manuel de Matos Duarte Silva, e do comandante Ari Parreiras.

Justificando os votos de pesar propostos e aprovados, falaram o senador Alfredo Neves, sobre os antigos representantes do povo do Estado do Rio, e o comandante Amaral Peixoto, sobre "o marinheiro ilustre, revolucionario sincero e ardoroso, homem publico dedicado".

FRETES DE CABOTAGEM

Em resposta ás declarações do presidente da Comissão de Marinha Mercante, comandante Augusto do Amaral Peixoto, o representante do P. S. D. do Rio Grande do Norte, sr. Mota Neto, ocupou a tribuna para justificar providencias, solicitando em requerimento, no sentido de impedir que a Comissão de Marinha Mercante viesse a conceder o novo aumento de frete, pleiteado pelas grandes Companhias de Navegação.

INFLAÇÃO

Estudando o tremendo surto inflacionista, em que nos debatemos no momento, o deputado Daniel de Carvalho, do Partido Republicano, referiu-

(Conclui na 11.ª pág.)

Departamento Nacional do Café

RESOLUÇÃO N.º 530

1. O Departamento Nacional do Café, tendo em vista as suas atribuições legais, e considerando o que dispõe o Decreto-lei n.º 9.152, de 8 de abril de 1946,

RESOLVE:

Artigo 1.º — O resgate dos Certificados de Premio emitidos nos termos das Resoluções ns. 508, 514 e 519, respectivamente de 5 de agosto de 1944, 19 de junho de 1945 e 17 de agosto de 1945, e correspondentes a cafés dos Estados de São Paulo, Minas Gerais, Espirito Santo, Rio de Janeiro, Paraná e Goiaz, será processado pelas Agencias do Departamento Nacional do Café que os houverem emitido, mediante apresentação desses documentos pelos seus portadores, devidamente relacionados em impresso proprio, independentemente de qualquer prova de embarque para o exterior ou por cabotagem, de café em quantidade igual.

Artigo 2.º — Os premios referentes a cafés dos Estados de Pernambuco e Bahia continuarão a ser pagos como determina o artigo 10 da Resolução n.º 514, de 19 de junho de 1945, alterado pela Resolução n.º 520, de 11 de setembro de 1945.

Rio de Janeiro, 22 de abril de 1946.

OVIDIO DE ABREU — Presidente

O sr. Barbosa Lima Sobrinho, que foi presidente do Instituto do Açucar e do Alcool defende o intervencionismo economico, enquanto o sr. Daniel de Carvalho defendeu a economia liberal

O Cônego Olímpio de Melo Ressurge à Frente do PSD

Uma Visita Pitoresca da Comissão Executiva do Pessedismo do Distritô — Pretexto e Intenção — Quer em Prestigio — Desde o Cemiterio e os "Bicheiros" Até á D efunta Comissão da Pesca

O conego Olimpio de Melo foi recebido ontem em audiencia pelo presidente da Republica. Acompanhava-o a Comissão Executiva do PSD carioca, os srs. Francisco Galoti, Atila Soares, José Romero, Edgar Romero, Floriano de Góis, Eurico Gomes, coronel Gilberto Marinho, Henrique Maggioli e o comandante Augusto do Amaral Peixoto.

PRETEXTO

O conego, desejava apresentar ao presidente da Republica, os novos elementos da Comissão Executiva, srs. Jonas Correia e Caldeira de Alvarenga e Jeronimo Penido. Este, porém, não foi apresentado ao general pelo fato de não ter comparecido á hora marcada, talvez por alguma enfermidade.

OBJETIVO

O objetivo principal do conego Olimpio de Melo não era, na verdade, o de apresentar os novos membros do P. S. D. ao chefe da Nação. O ex-prefeito do Distrito Federal desejava reafirmar ao presidente Dutra, a solidariedade incondicional do Partido e pedir conselhos, orientação politica e sobretudo auxilio moral e financeiro para a sua organização partidaria.

CARTAS NA MESA

A atitude sibilina do conego, levou o general a pedir-lhe que falasse mais claramente. O politico de Bangu não se perturbou: arrancou do bolso da batina umas folhas dactilografadas, e disse:

— Tudo quanto desejo aí está escrito. Deixarei essas folhas com V. Excia. Antes, porem, farei uma revisão. Cortarei algumas coisas. Posso, no entanto, antecipar a V. Excia. que pleiteamos: 1.º) — decretação da Lei Organica do Distrito Federal; 2.º) restabelecimento dos 35 distritos ou paroquias, que atualmente são 16; 3.º) seja restabelecido o prestigio politico dos chefes distritais; 4.º) — sejam realizadas varias obras.

A PRESIDENCIA E A PREFEITURA

O presidente estava silencioso, ouvindo as palavras do conego religiosamente. Em dado momento o general aludiu á competencia do prefeito para tratar e solucionar certos casos.

Mas o conego logo interrompeu: "Tendo-se o presidente, temos o prefeito".

terrompeu para informar que o

ASPECTOS PITORESCOS

Todos riram.

De então ao fim daquele encontro, tomaram os debates aspectos pitorescos. Chegou a vez do comandante Augusto do Amaral Peixoto falar. O procere pessedista alegou a necessidade de organizr-se o P.S.D.

(Conclui na 11.ª pág.)

Dispondo Sobre as Finalidades do Museu Imperial

DECRETO-LEI ASSINADO ONTEM PELO PRESIDENTE

O presidente da Republica assinou decreto-lei dispondo sobre as finalidades do Museu Imperial. Nesse decreto o chefe do governo determina que o Museu Imperial, subordinado diretamente ao Ministerio da Educação, se destina a recolher, classificar e expôr objetos de valor historico ou artistico, referentes a fatos e vultos da Monarquia Brasileira, notadamente no periodo de D. Pedro II, bem como colecionar, classificar e expor objetos que constituam documentos expressivos da formação historica da cidade de Petropolis, recolher e classificar documentos manuscritos, relativos á Monarquia Brasileira, sob a forma de arquivo, promover conferencias e fazer pesquisas e publicações relativas a assuntos da Historia do Brasil, ligados ao periodo da Monarquia e a cidade de Petropolis.

Dispõe, ainda, o referido decreto que o Museu compor-se-á das seguintes Divisões: Monarquia Brasileira, Ourivesaria e Documentação Historica.

O Museu terá um diretor, um secretario e um chefe de portaria.

Diario Carioca

S. A. DIARIO CARIOCA - Diretores: Horacio de Carvalho Junior; Danton Jobim; Secretario: J. B. M. Guimarães, gerente

PRAÇA TIRADENTES, 37 Telefones: Direção: 22-8023 e 22-1785; Secretaria: 42-5571; Redação: 22-1559; Gerencia 22-8035; Publicidade: 22-8018; Oficinas: 23-0824.

NUMERO AVULSO: Cr$ 0,40; aos domingos Cr$ 0,50 Por avião Cr$ 0,60. Assinaturas: anual Cr$ 90,00; semestral Cr$ 50,00.

SUCURSAIS: — São Paulo: rua Xavier de Toledo, 84, 1º and. tel.: 4-0826 Belo Horizonte, rua da Bahia, 919, tel.: 2-0765. Curitiba: ... 220.

ANO XIX — 24—4—1946 — N. 5.470

A nossa opinião

REALISMO E BOM SENSO

COMENTANDO, há dias, nestas colunas, o projetado decreto-lei das casas populares, tivemos oportunidade de advertir o governo da conveniência de ser o problema conscienciosamente estudado. A solução deste, como é evidente, não deve reduzir-se a um simples diploma legal do tipo daqueles que a ditadura impingiu aos operários, todos os anos, a 1.º de maio, no campo do Vasco, diplomas que, via de regra, constituiam um lôgro á boa fé do trabalhador.

Anuncia-se agora que o ministro do Trabalho está empenhado em transformar em decreto-lei, a 1.º de maio próximo, o ante-projeto sôbre habitações populares há pouco divulgado na imprensa. Não que se tenha completado o estudo da questão, cujos aspectos técnicos são de inequívoca complexidade. A assinatura do decreto-lei no dia do Trabalho seria encaixada no programa dos festejos apenas pela necessidade de acrescentar um número a mais à solenidade.

Não sabemos até onde vai a veracidade da notícia ontem publicada, aliás com as naturais cautelas que a natureza da informação inspira. Cabe, no entanto, insistir na conveniência de examinar cuidadosamente o assunto, para que o decreto-lei esteja realmente à altura das esperanças que nele porão as classes de empregados e não venha tumultuar, por outro lado, a vida econômica do país.

* * *

O povo brasileiro está cansado da demagogia barata que lhe ministrava o Estado Novo. O que êle deseja não é mais um decreto-lei e, sim, a solução efetiva e racional do problema da habitação do pobre. Sente-se que não seria exequivel forçar os Institutos a empregar todo o seu capital em casas populares sem causar uma verdadeira revolução no mercado de capitais. Se o govêrno está disposto a enfrentar as consequências revolucionárias de uma medida como essa, está bem. Que a tome resolutamente, aguentando resolutamente com as consequências. Mas, se a intenção do govêrno é favorecer as classes trabalhadoras sem provocar a desordem econômica, então julgamos que êle deve pensar duas vezes antes de homologar o projeto das casas populares.

Além do mais, é evidente que o fracasso de semelhante medida haveria de causar muito mais mal ao govêrno e aos próprios trabalhadores que a inércia dos poderes públicos em face do problema.

* * *

Por outro lado, entretanto, achamos que o sr. presidente da República, bem como o seu ministro do Trabalho não podem cruzar os braços ante questão de tamanha relevancia. Urge enfrentá-la, mas enfrentá-la com prudência e boa fé, sem incorrer nos métodos da demagogia getuliana.

Folgamos, assim, ao ler outro dia no "O Globo" que se pronunciaram no sentido de um estudo mais demorado do assunto as entidades classistas de engenheiros e arquitetos, desejosas de cooperar para uma solução racional, "capaz de trazer os esperados benefícios para o país, bem maiores, desde logo, que os efeitos demagógicos de uma lei elaborada às pressas, e, por isso mesmo, de aplicação precária quando não impossivel."

Estamos certos, pois, de que o general Eurico Dutra determinará estudos cuidadosos sobre a questão, ouvindo os técnicos — atuários e engenheiros, no sentido de encontrar a fórmula capaz de resolver com realismo e bom senso o magno problema.

UM CASO DA POLICIA

UMA acusação bem grave está pesando sobre uma autoridade policial. Um cavalheiro preso, sob a alegação infundada de ter roubado uma pulseira que estava exposta á venda, depois de barbaramente seviciado na delegacia do 28.º distrito policial, só foi posto em liberdade depois que seu patrão deu ao comissario, autor da prisão, a importancia de mil cruzeiros, a titulo de "fiança". O fato, gravissimo, chegou ao conhecimento do chefe de Policia através de um oficio do delegado a quem o prejudicado contara o ocorrido. Naturalmente o professor Pereira Lira, cioso como é de que sua administração não seja manchada por atos atentatorios á moral e á decencia, determinará que o inquerito corra o mais depressa possivel, de forma que, apurada convenientemente a acusação, seja o comissario visado punido severamente. E' preciso, de uma vez para sempre, que se acabe com os metodos antigos que deram á policia uma situação deprimente no conceito publico. E' preciso que o atual gestor do Departamento Federal de Segurança Publica afaste, da função, os elementos que se habituaram a ver na ardua e nobre missão de policia, não a garantia da ordem e a proteção da propriedade, e sim um meio facil de obter vantagens que não são alcançadas pelos meios regulares. Policia é um sacerdocio e somente os que têm o espirito forrado pela energia e pela coragem podem resistir ás tentações. Sanear é uma grande defesa. Faça o professor Pereira Lira o saneamento da policia e terá prestado a ela e ao povo um grande serviço. E, para tal, energia e prestigio não lhe faltam.

SERVIÇOS DE ENFERMAGEM

AO problema hospitalar desta capital está ligado um outro muito importante: a formação de enfermeiras. Quem se vê forçado a ser hospede, por alguns dias, de um hospital ou de uma casa de saude particular sente a grande falha. As moças que servem de enfermeiras são criaturas que procuram cumprir a sua missão benemerita com esforço e dedicação, merecendo, por isso mesmo, as mais sinceras simpatias. Falta-lhes, porém, o preparo cientifico indispensavel para lidar com os doentes. E, isso, elas só poderão obter num curso especializado.

A Escola Ana Neri é a unica instituição no genero. Mas, a referida escola só forma dez enfermeiras por ano, o que, evidentemente, não satisfaz as necessidades do Rio de Janeiro. O que é admiravel é que a Prefeitura que mantem varios hospitais já não possua um curso de enfermagem para aproveitar aptidões como as de tantas moças abnegadas que, por vocação, se dedicam á tarefa de minorar os males alheios. Aí fica a sugestão que o prefeito Hildebrando de Góis poderá apreciar, na certeza de que, criando aquele curso, prestará um grande serviço á nossa capital.

Mauricio de MEDEIROS

HORÁRIO DE TRABALHO

Um dos trabalhos mais interessantes e originais sobre horario de trabalho é o do dr. José Palmerio, medico psiquiatra, atualmente trabalhando no DASP.

Acha o dr Palmerio, com justissima razão, que não é simplesmente o congestionamento do trafego a certas horas, que deve ser estudado no horario das atividades de todo o genero, para fixação de uma regulamentação de qualquer especie. Muitos outros fatores devem ser considerados na materia, pois que ela diz respeito ao trabalho humano, no individual, e ao interesse da vida coletiva, no geral. Entende o dr Palmerio que o trabalho pode ser até continuo, como acontece em muitas atividades (Correios e telegrafos, estradas de ferro, companhias de transporte, telefones, hoteis, restaurantes, serviços polisiais, hospitalares, sem que isso importe em horas continuadas de trabalho para o respectivo empregado. Parece ao ilustre medico que um horario de quatro horas, seguidas de um intervalo de outras 4, daria ao trabalhador o descanso suficiente entre os dois turnos de trabalho, de modo a que ele se alimentasse mais calmamente, repousasse, se o quisesse, ou se distraisse, se assim lhe parecesse melhor. Duas turmas de trabalhadores ou empregados assegurariam por esse sistema o funcionamento continuo de um estabelecimento desde ás 7 da manhã até 23 horas, dando cada qual 8 horas de trabalho, sem grande fadiga, pois que as 8 horas sofreriam a repousante interrupção de 4 horas seguidas.

Com esse metodo de trabalho, visa o dr. Palmerio a menor fadiga do empregado, seu maior rendimento no serviço, que, por essa forma, não seria prejudicado pela monotonia, e um alargamento do que ele chama a faixa das horas uteis de cada dia, com vantagem para a coletividade, dentro da qual se compreendem os proprios empregados aos quais sobraria tempo para se utilizarem dos serviços dos outros.

O dr. Palmerio dá varios exemplos inteligentes e de facil compreensão. Assim, por exemplo, um escritorio que mantem 4 dactilografas, trabalhando 8 horas por dia, tirará muito maior rendimento do seu trabalho, dividindo o seu quadro em dois turnos de 4 horas cada um. Pagará menos a cada dactilografa e terá um trabalho mais perfeito, pois é evidente que ao cabo de 4 horas de trabalho, todas as 4 dactilografas, no atual sistema de serviço, começam a produzir muito menos. O conjunto de trabalho do dia será menos eficiente, do que se as 4 moças fossem divididas em duas turmas, cada qual dando apenas 4 horas de trabalho.

Entende o dr. Palmerio que, no momento que o mundo atravessa, é uma tristeza vêrem-se inaproveitadas instalações industriais e comerciais, horas a fio, reduzido o tempo de sua utilização a uma faixa minima do tempo de um dia, quando nunca a Humanidade precisou tanto do trabalho humano, como agora.

Tem nisso ele completa razão. Os horarios de serviços entre nós obedecem ainda aos bons velhos tempos de outrora, quando a Humanidade, graças á maquina, tinha atingido um nivel de produção suficiente para as suas proprias necessidades. A Lei mantendo tais horarios, entorpece o trabalho, pois que fora dele tudo é considerado como hora suplementar ou extraordinaria, nem sempre permitida, nem ao empregador, nem ao empregado. Perdem-se lamentavelmente as horas de melhor rendimento de trabalho: as manhãs e as tardes, porque tudo entrou na velha moldura anacronica e fixa das 8 horas seguidas de funcionamento de cada atividade.

Infelizmente, não vejo como poderia ser vencedora a ideia do dr. Palmerio, num país em que a rotina tem uma força incrivel. Ao tempo do prefeito Dodsworth, a legislação de funcionamento do comercio, por exemplo, era das mais inteligentes, porque não estipulava nenhum horario. O comerciante que paga a sua licença de funcionar, tanto pode ter o seu estabelecimento aberto 8 como 24 horas por dia. Tudo depende apenas de que ele obedeça ás leis trabalhistas no que respeita ao limite de 8 horas de trabalho para cada empregado. A fixação de horarios de abertura e fechamento é uma consequencia da falta de compreensão de nosso comercio e do medo que ele demonstra de sair da rotina. A unica cincada cometida nessa inteligente politica do prefeito Dodsworth foi o estabelecimento da semana inglesa, uma invenção infeliz, que mudou a fisionomia de nossas cidade, furtou a coletividade de 6 horas de utilização dos serviços comerciais da cidade, sem a menor vantagem, senão a de estimular a vadiagem.

Num pais em que tais estimulos são tão facilmente recebidos e consagrados, não creio que o dr. Palmerio possa ver vencedoras suas ideias, que, em suma, significam melhor aproveitamento do tempo, em beneficio da coletividade, embora sem prejuizo do individuo que trabalha.

A terrivel rotina impedirá qualquer reforma nesse sentido.

C. R. FARINA

O CÍRCULO VICIOSO DO AUMENTO DE SALÁRIOS

(Exclusivo para o DIARIO CARIOCA)

O mundo em geral — e o Brasil tambem, e talvez mesmo em maior escala — debate-se, desde algum tempo, dentro do circulo vicioso do "aumento dos salarios", sem encontrar saida

Antes da ultima guerra, a vida, com a herança deixada pela guerra anterior, já estava longe de ser um mar de rosas, no campo economico; e ainda o mundo não se havia refeito das devastações de 1914/1918, quando mergulhava em novo conflito, mais extenso e mais devastador. Pois bem, estamos hoje diante da seguinte situação paradoxal: — arrasou-se tudo, queimou-se tudo, transformou-se tudo em armas e outros engenhos de destruição e, ao sair de um tal cataclismo, pretende-se:

1.º — viver com mais conforto e fartura;

2.º — trabalhar menos do que antes;

3.º — gozar mais a vida.

Justamente o oposto do que deveria ser o programa atual, imposto pelos acontecimentos, sem duvida, mas imperioso, fatal, e que, durante um certo numero de anos, deve ser o seguinte:

1.º — viver com menos conforto e com grandes restrições;

2.º — trabalhar mais do que antes;

3.º — levar uma vida mais moderada e modesta.

Não é possivel deixar de reconhecer, em todas as esferas sociais, esta verdade meridiana: que, mesmo nos paises não diretamente envolvidos na guerra, é sensivel o efeito do empobrecimento geral do mundo, e que é indispensavel desenvolver um maior esforço para se refazerem os estoques de tudo, pois que tudo se consumiu durante os ultimos cinco anos.

No entanto, essa verdade não tem sido reconhecida, e "ninguem" quer hoje se esforçar mais do que antes; ao contrario, todos querem trabalhar cada vez menos e gastar cada vez mais, julgando ter encontrado uma solução milagrosa sob a forma de "aumento de salarios".

E' realmente por demais simplista, mas sem duvida parece logico aos que o adotam, o seguinte raciocinio: — Não se vive bem como se deseja porque "tudo está caro" (e aqui está o erro basico: dizer-se que "tudo está caro", quando o fenomeno verdadeiro é que "tudo está destruido" ou, pelo menos, "tudo está escasso"); logo, se se conseguir um salario maior, poder-se-á comprar normalmente aquilo de que se precisa.

Resultado, "absolutamente previsivel": aumentados os salarios, de modo a permitir a compra do essencial, o pouco que existe á venda muda de preço. Sobe de preço, mais ou menos na proporção em que aumentaram os salarios. E as coisas continuam na mesma. E continuarão na mesma indefinidamente, enquanto, para a solução da crise, forem aplicados processos milagrosos como o do "comodissimo" aumento de salario, que está sempre ao alcance de qualquer autoridade inescrupulosa que queira apenas lançar areia nos olhos do povo.

Está tudo errado.

Errado, porque a subida dos preços que, teoricamente, deveria anular logo o efeito do aumento de salario, na pratica vai alem, ultrapassando tal aumento.

Errado porque o mal é, como dissemos, outro; está na base da questão, está na falta do que expor á venda, "por esgotamento dos estoques e ritmo de produção insuficiente para refazê-los".

A um aumento de salarios tem sempre sucedido, e sem demora, uma elevação, em "proporção maior", dos preços. Esse fato é facil de explicar, mesmo á inteligencia mais rudimentar.

a) — Um operario percebe 1.000 cruzeiros por mês e entende (e com razão) que, para viver o seu padrão de vida, necessita ganhar 1.400 cruzeiros, porque a tanto monta o que teria de pagar mensalmente.

b) — Com muita logica, portanto, pleiteia, e obtem 400 cruzeiros de aumento de salarios, e julga resolvida a questão;

c) — Mas (e agora já sem a menor logica), em vez de continuar a produzir como antes do aumento de salarios (o que não melhoraria nem pioraria a sua situação final), o operario passa a "encostar o corpo", como se costuma dizer, porque, fiado em que está "ganhando mais", não comparece ao trabalho pelo mais futil motivo. (As estatisticas mostram que, em todos os ramos de atividade, a assiduidade no serviço baixa sempre de 1% ou 15%, "depois de efetuado um aumento de salarios").

d) — E o resultado é o seguinte: — um aumento medio geral de 40% nos salarios, provoca uma redução de, pelo menos, 10% na produção, o que acarreta um aumento nunca inferior a 55% nos preços, colocando as coisas em situação ainda pior do que antes. Dai, novo pedido de aumento, e em proporção maior do que o anterior, agravando assim cada vez mais o circulo vicioso.

Para terminar: — aumento de salarios, por si só, não é solução; é simples paliativo, que poderá ser anódino ou prejudicial: será anódino, se a produção não baixar; prejudicial, se baixar como sempre acontece.

A solução unica, segura e definitiva — e que se coaduna perfeitamente com o paliativo provisorio do aumento de salarios — consistirá em "aumento de esforço de produção e redução nos gastos" de toda natureza, durante um certo periodo, mais ou menos longo, conforme a capacidade de reação do pais e do povo, até que se normalizem as condições dos estoques e das relações entre "oferta e procura".

Arthur BRYANT

O Problema do Homem e da Nossa Civilização

Copyright B. N. S., especial para DIARIO CARIOCA

LONDRES, abril — Parece facil governar, mas na realidade é extremamente dificil. Quanto maior numero de pessoas é preciso dirigir, mais dificil se torna esta tarefa ou esta arte, como se convencionou dizer, aliás com propriedade. Daí o fato de se ter transformado a politica num topico universal de interesse e conversa. Quando os povos são, ou se julgam, bem governados, não tratam de politica, do mesmo modo que o possuidor de um aparelho sanitario que funcione bem não fala sobre saneamento. Mas quando as existencias particulares se vêm cercadas de dificuldades, quer pelas necessarias medidas impostas, quer pelos erros ou fracassos dos governantes — é natural que todos se voltem para o assunto politico. Quando alguem vê requisitada a sua casa (ou seu negocio) para servir a qualquer necessidade estatal — este fala em politica. Quando os impostos crescem — fala-se de politica. Quando escasseiam os empregos — fala-se de politica. Quando as bombas-voadoras caem sobre as nossas cabeças — falamos de politica. Quando falta a alimentação normal — fala-se de politica. O mundo inteiro fala atualmente sobre politica e não se trata de um fenomeno inglês, americano, francês, russo ou chinês. O tópico é universal como universal é a transformação sofrida pelas nações e pelos povos.

Ampliam-se as prerrogativas do Estado e muitas vezes, senão quase sempre, interferem com o modelamento privado das vidas dos cidadãos. Estes se defrontam a cada momento com fatores incontrolaveis que destroem pouco a pouco as antigas concepções liberais. Os politicos de todos os tipos e tendencias possuem um denominador comum quanto á necessidade de certas soluções consideradas ineluteveis nos dias que correm. Na hipotese do politico, o incitamento ao fervor é mais inconsciente do que deliberado, ao meu ver. Ouvimo-lo todos os dias diante do microfone ou nos discursos parlamentares. Não há quem não se sinta compenetrado da transcendente importancia de sua missão eventual. Este o estado atual do mundo. Não podemos nos desfazer dos frutos do seu labor perpetuo.

Todavia, mesmo em nossa época de cabeçalhos jornalisticos e constantes incitamento á atividade politica, suspeito que a maioria das pessoas presta muito mais atenção ás consequencias da politica do que a politica em si mesma. Todos, hoje em dia, dedicam grande parte do seu pensamento, por exemplo, á escassez de alimentos — consequencia das guerras suicidas em que se tem empenhado a humanidade ou á negligencia ainda mais suicida quanto á exploração das riquezas do solo. Mas, enquanto o jornal da manhã nos traz noticias das realizações do Conselho de Segurança, das iniquidades de Franco ou dos ultimos motins armados da Persia ou da Mandchuria, duvido que o cidadão comum se preocupe diretamente com tais fatos, ou melhor, com a maneira pela qual eles se desenrolam. A maioria das pessoas, segundo penso, lê o jornal não para ser informada a respeito do que se passa no grande mundo dos negocios comerciais ou politicos — mas para buscar uma especie de repouso. Isto serve para demonstrar a escassez de prazeres humanos, hoje em dia. Mas assim é. Como o filme, o gramado verde e o campo de golf, o jornal constitui o meio de fugir ás inquietações pessoais e aos cuidados de um arduo dia de trabalho. Os proprios vultos politicos assumem um "glamour" cinematografico aos olhos do homem da rua. Um Stalin — quer o julguemos bom ou máu, certo ou errado — move-se numa especie de atmosfera como a que circunda um Charles Chaplin ou uma Greta Garbo. Lemos o jornal como se assistissemos a uma pelicula na tela. Os vultos politicos internacionais passaram a ser personagens de legenda. Sob um certo aspecto, não podemos deixar de dizer que a democracia não funciona perfeitamente numa atmosfera de legenda. E os Estados modernos encontram cada vez mais dificuldades para fazê-la agir. O ideal seria cultivarmos a democracia em bases de uma pequena comunidade — em termos de aldeia, digamos, onde todos se conhecem mutuamente e onde é possivel obter conhecimentos sempre em primeira mão. Mas num Estado moderno e progressista, a aldeia constitui o ultimo lugar em que se permite o funcionamento da democracia. Não é a aldeia que planeja o seu presente e o seu futuro, mas Whitehall ou Wall Street. Dai o denominador comum que permitiu, sob outros aspectos, a irrupção do totalitarismo. Dai a sua "raison d'être" fundamental apelando exageradamente para a "virtude da necessidade". "Viva! — gritam eles — o aço da nação em armas!" Bombas e granadas, revoluções e massacres transformaram-se em meios que encontram em si mesmos as suas finalidades. Não é o homem que importa ao totalitarismo, mas a subordinação ou escravização á idéia que o governa.

A politica deixou de servir o homem para se transformar numa senhora tiranica ou num fim em si mesma. O problema consiste em saber se escaparemos ao dilema que vem se apresentando á raça humana após o rapido progresso material, que teve inicio há cerca de 150 anos atrás, e se o homem, encontrando-se a si mesmo, redescobrirá a necessidade da dignidade e da liberdade pessoais. Se não o conseguirmos, nossa civilização estará destinada ao fracasso, tal como sucedeu a outras civilizações antes de nós, que perderam a sua vitalidade e, gradualmente, se decompuseram. Mas existem sinais animadores em grandes cidades ou paises do mundo. A raça humana certamente sobreviverá porque a vida é sempre mais forte do que a morte. Este triunfo, no entanto, será obtido não por uma civilização decadente, mas pelo homem natural que, vivendo a existencia de acordo com o seu proprio coração e as suas proprias necessidades, gerará aquela energia que fundamenta todas as civilizações e todas as realizações terrestres.

No Ministerio da Fazenda o Interventor Em São Paulo

Esteve, ontem, á tarde, em conferência com o sr. Gastão Vidigal, titular da Pasta da Fazenda, o embaixador José Carlos de Macedo Soares, interventor federal no Estado de São Paulo.

Suspensas as Aulas Nas Escolas Superiores

Por deliberação do Conselho Nacional do Ensino serão suspensas as aulas nas Escolas Superiores no periodo de 1 a 8 de maio em virtude dos Jogos Universitarios.

A Opinião Dos Leitores

As cartas dirigidas a esta seção são condensadas.

POSTO DE LIMPEZA PUBLICA

Moradores da avenida Paulo Frontin pedem ao prefeito da capital a mudança do posto da Limpeza Publica, situado no n.º 450 daquela rua, para a avenida Francisco Bicalho, posto de São Cristovão, onde ha grande espaço e não existem residencias.

"Assim os moradores não seriam incomodados, dia e noite, não só com o mau cheiro do lixo despejado no patio, que fica justamente nos fundos das residencias, como pelo barulho infernal dos caminhões e sobretudo, sr. Redator, com o palavreado de baixo calão usado pelos chauffeurs e garis, que primam ainda pela malcriação, quando são chamados a ordem".

OS "MAQUIS"

Do assiduo colaborador desta seção, que se assina "um Maqui", recebemos a seguinte carta:

"A coluna "A Opinião dos Leitores" de hoje foi motivo de grande satisfação para mim, ao constatar que mais "Um Maqui" aparece, disposto naturalmente a trabalhar desinteressadamente pela moralidade e soerguimento dos sentimentos morais e publicos da coletividade.

Que se multipliquem por muitos milhares os que já existem e possam denunciar sempre ao DIARIO CARIOCA, tudo o que parece carecer de reparos, pois estou certo que este glorioso orgão de nossa imprensa, que arrostou durante tantos anos os perigos de leal atitude que tomou sempre em favor da Democracia e do Direito, saberá dar acolhida a tudo que, despido de faciosismo, lhe seja trazido com contribuição honesta e espontanea, conforme tem acolhido minhas cartas.

Abusemos pois dessa bondade dos diretores de DIARIO CARIOCA e onde haja uma falta, um desrespeito á lei, um atentado á moral, ou qualquer crime contra os postulados da dignidade humana, jamais faltem os olhos ativos democratas e incansaveis de "Um Maqui" par denunciar o crime em qualquer forma que ele se encontre.

O Maqui é um elemento de um movimento que um membro não deve conhecer o outro. A sede do ovimento ou o ponto para onde devem convergir as informações, os comentarios, as denuncias e sugestões é DIARIO CARIOCA, dentre os muitos orgãos o mais indicado para o objetivo (se a isso não se opuserem seus diretores).

O Maqui não tem de que se envergonhar do anonimato, porque não é um anonimo, é o proprio povo em sua consciencia democrata contra a opressão e o embuste, a fim de que não voltemos a ter uma nova era de opiniões dirigida, como a que tivemos durante os rapidos 15 anos do DIP Getuliano.

O Maqui só não pode se servir da acolhida gentil e graciosa de DIARIO CARIOCA para deturpar o objetivo do bem geral. — a.) UM MAQUI

O POVO DE ARARUAMA E O QUEREMISMO

Um leitor de Araruama remete-nos a seguinte carta:

Quando se efetuaram as eleições de 2 de dezembro ultimo, o municipio de Araruama, no Estado do Rio, foi um dos poucos que asseguraram ao major-brigadeiro Eduardo Gomes, magnifica votação, que sobrepujou de muitas legendas a que obteve o seu adversario, general Eurico Dutra. Era Araruama um nucleo oposicionista de primeira ordem. Durante a interventoria do desembargador Abel de Magalhães, foi afastado do cargo de prefeito o cidadão Antonio Alves Branco, que nesse cargo se mantivera por todo tempo da sombria ditadura getuliana. Nomeado interventor o comandante Lucio Meira foi novamente indicado para a Prefeitura o mesmo cidadão, que, afinal, conseguiu ser nomeado, não obstante os protestos chegados ao Palacio de Ingá, muitos dos quais acompanhados de graves acusações, que muito o comprometem perante a opinião publica. Quando chegou ao municipio a noticia de que o ex-prefeito voltaria ao exercicio do cargo, revolta geral se verificou de modo inusitado: no dia seguinte ao da nomeação, a cidade amanheceu coberta de luto. Eram bandeiras negras a drapejarem nos postes; eram laços de crepe pendurados nos beirais das casas e ás arvores das ruas. Inscrições de critica e protesto ostentavam-se nas calçadas e nos muros, vibrantes e severas, traduzindo a rebelião. A nomeação era tida como um ultraje e um castigo. O povo de Araruama mostrou-se mais uma vez digno de suas briosas tradições repelindo o "queremismo" personificado no prefeito Alves Branco".

Uma Comissão do S. T. M. No Gabinete da Guerra

Esteve, ontem, á tarde, no gabinete do ministro da Guerra, uma comissão da Justiça Militar, composta dos ministros generais Silva Junior, presidente; Azevedo Milanez, vice-presidente; Ari Pires e togado dr. Vaz de Melo, todos do Supremo Tribunal Militar, que ali foi tratar com o titular da pasta importante assunto de interesse absoluto e imediato do Fôro Especial.

Apoio dos Estudantes da Escola Técnica Nacional aos Alunos do Curso Técnico de Quimica Industrial

Tendo sido publicado que os alunos da Escola Técnica Nacional haviam manifestado seu apoio á greve dos estudantes da Escola Nacional de Quimica, a Associação dos Estudantes Técnicos da Industria da E.T.N. e o Diretorio Técnico Estudantil de Quimica Industrial do Curso Técnico de Quimica Industrial enviaram-nos um esclarecimento conjunto. O apoio da Associação foi dado ao Diretorio e não aos grevistas, embora esse apoio não represente manifestação contraria á greve. E' que os estudantes técnicos de quimica frequentavam a Escola Técnica, por falta de sede propria. Este ano, foram mandados para a Escola Nacional de Quimica, ainda por emprestimo. Dai se originou a greve, pois a E.N.Q. não oferece comodos nem para os seus alunos, vivendo em precarissimas condições. Os alunos da E. T. N. encaminharam gestões para que sua escola continue abrigando os colegas sem teto, enquanto o governo não constroi a sede, para a qual já existe até dotação propria.

Vão Eleger o Novo Chefe Internacional

REUNEM-SE EM LONDRES OS CHEFES DO EXERCITO DE SALVAÇÃO

Reunem-se, amanhã, em Londres, o alto conselho do Exercito da Salvação, com o fim exclusivo de eleger o novo chefe internacional do prestigioso movimento destinado a combater a pobreza e o vicio.

O atual chefe, general George L. Carpenter, por ter atingido a idade limite — 73 anos — retira-se após longos anos de exercicio no alto posto.

Excursão ás Sete Quedas do Iguaçu

A anunciada excursão ás Sete Quedas e Cataratas do Iguaçú, terá inicio no proximo dia 17 de maio. Em trem da E. F. Sorocabana os excursionistas seguirão para Presidente Epitacio. Nesse porto, embarcarão no vapor "Capitão Heitor", fazendo o percurso no rio Paraná, chegando no dia 20, a Guaíra. Depois Porto Mendes e daí, no vapor "Cruz de Malta", com destino ao Iguaçú.

Vitoroses os Estudantes Transferidos Para a Faculdade Nacional de Medicina

Concedido "In Limine" o Mandado de Segurança Impetrado á 2.ª Vara da Fazenda Publica

Como já se esperava, os estudantes que tiveram suas matriculas cassadas pelo Conselho Técnico Administrativo da Faculdade Nacional de Medicina, obtiveram "in limine" o mandado de segurança requerido, podendo doravante, como alunos do estabelecimento, frequentarem as aulas "no uos e goso das faculdades e regalias que tal situação outorga".

O despacho foi dado pelo juiz Erasto da Silveira Fortes, da 2.ª Vara da Fazenda Publica, a requerimento doos interessados representados pelo advogado José Basilio da Silva Junior.

Diz o juiz Erasto da Silveira Fortes em seus despacho que ao se examinar os fundamentos dos impetrantes de evidencia o direito doos mesmos. Do texto da resolução tomada pelo C. T. A., em sessão no dia 30-3-46, se constata que não se trata de impedir, obstar ou negar transferencias de faculdades estadoais.

EXCLUIDAS "FRANCESMENTE"

Aquelas transferencias foram mantidas. O que era de extranhar porem, é que houvesse o C. T. A., recomendado pelo Conselho Universitario da Universidade do Brasil, posto á margem a aculdade Fluminense de Medicina, uma faculdade estadual. "Esta foi excluida "francesmente".

ATO ILEGAL

Após considerar que em época habil, regularmente, os estudantes promoveram suas transferencias, efetuaram o pagamento das taxas exigidas, constatada a existencia de vagas foram matriculados — em seguida a classificação por notas feita pelo C. T. A. — para depois terem suas matriculas tornadas sem efeito, o juiz proclama que a decisão do C. T. A. não tem apoio legal. "E' ato manifestamente ilegal".

QUANDO VIESSE A MEDIDA

Conclue o magistrado dizendo que o ato da C. T. A. que nega o direito certo e inconteste dos estudantes de frequentarem as aulas e ai terminarem o seu curso resulta em lesão grave, irreparavel até para alguns. Impossibilitados de assistirem as aulas; não podendo tomar parte nas provas, prejudicando o aprendizado profissional, quando viesse a ser proferida a decisão final, seria muito tarde para reparar os danos causados.

O MANDADO E' PARA TODOS

Assim sendo, ordena que seja suspensa a deliberação do C. T. A. sejam readimitidos os alunos "no uso e goso das faculdades e regalias que tal situação outorga" e estende a medida a quantos se encontrem em identica situação.

DEPENDE DA PREFEITURA O TRÁFEGO NA PÇA. TIRADENTES

Uma Carta Esclarecedora do Sr. Edgard Estrela

A proposito de comentario publicado em nosso "Boletim da Cidade", edição de ontem, sobre o congestionamento do trafego na Praça Tiradentes, recebemos do sr. Edgard Estrela, diretor do Transito, a seguinte carta:

"Sr. redator do DIARIO CARIOCA.

Relativamente á sua nota, da edição de ontem, estranhando a demora em localizar os autos destinados ao treino de candidatos a motorista no jardim da Praça Tiradentes, devo esclarecer a v. s. que reconheço a urgencia dessa medida, não a tendo executado, até agora, por motivos independentes da minha vontade. Estou, entretanto, empenhado em resolver o mais breve possivel os obstaculos opostos á pratica dessa providencia, de há muito reclamada por legitimos interesses do transito publico, já tendo solicitado do sr. diretor de Obras da Prefeitura, o ilustre engenheiro Souza Filho, por ser assunto privativo de sua competencia, o inicio das obras, tendo s. s., num requinte de gentileza e demonstração de espirito publico, percorrido, pessoalmente, o referido logradouro, prometendo, tão logo possa, dado o acumulo de outras obras urgentes e inadiaveis, satisfazer a minha solicitação.

Desta maneira, não somente os autos de aprendizado, mas outros, encontrarão um belo parque de estacionamento, possibilitando-se a ampliação da area de circulação, preocupação maxima do diretor do Serviço de Transito.

Gratissimo pela publicação da presente, leitor assiduo e admirador. — as.) Edgard Estrela".

Reassumirá a Cátedra Na Universidade de São Paulo

Pelo "Constellation" da linha europeia da Panair do Brasil, chegou o prof. Paul Hugon, lente da Sorbone e catedratico de Economia Politica e Historica das Doutrinas Economicas da Faculdade de Filosofia da Universidade de São Paulo. O economista francês, vai reassumir sua catedra, após proferir conferencias na França, Belgica, Suiça, Inglaterra, em missão de intercambio cultural.

NOVA TINTA PROTEGE AS CANETAS DE 4 MANEIRAS!

SÓ QUINK CONTÉM O MÁGICO "SOLV-X"

"Solv-x" oferece estas 4 maneiras de proteção:

1 - Acaba com os entupimentos e formações gomosas.
2 - Limpa a caneta á medida que se escreve.
3 - Dissolve e expele os sedimentos deixados pelas tintas comuns.
4 - Evita a corrosão do metal e o apodrecimento da borracha.

Os cientistas afirmam que 65% de todos os desarranjos das canetas, motivados pelas tintas demasiado ácidas, são evitados pela nova tinta Quink, com "Solv-x". 4 côres permanentes e 5 laváveis.

PARKER Quink

A ÚNICA TINTA QUE CONTÉM "SOLV-X" — O PROTETOR DAS CANETAS!
Vidro de 2 oz. Cr$ 7,50 — Vidro de 4 oz. Cr$ 13,00
Representantes exclusivos para todo o Brasil: COSTA, PORTELA & CIA., Rua 1.º de Março, 9 - 1.º, Rio de Janeiro

ESTANCIAS DUVIVIER S. A.

Estão convidados os Senhores Acionistas a se reunirem em Assembléia Geral Ordinaria, no dia 30 de abril do corrente ano, ás 18 horas, na Séde da Sociedade, á Avenida Graça Aranha n. 57-5º andar, nesta capital, a fim de tomarem conhecimento do relatorio, balanço e contas relativas ao ano de 1945, bem como, procederem a eleição do Conselho Fiscal para 1946.

Rio de Janeiro, 22 de abril de 1946.

Pela DIRETORIA
Eduardo Duvivier

Doenças Nervosas
DR. NEVES MANTA
RUA SEN. DANTAS, 40
De 15 ás 18 horas

Jornalistas Em Viagem

Pelo "clipper" d Pan American World Airways, depois de visitar varios paises do Pacifico e bacia do Prata, chegou, ontem, a jornalista norte-americana Alma Hamilton, em cumprimento á missão pela America do Sul de que foi encarregada pelas entidades femininas dos E. Unidos. De Recife, regressou o jornalista Carlos Lacerda.

Primeiro Aniversario da Batalha de Colecchio e Farnovo di Taro

Em comemoração ao seu 1.º aniversario das batalhas de Colechio e de Fornovo de Taro foi organisado pelo comando do 6.º RI de Caçapava, um programa que se prolongará do dia 27 ao dia 29 do corrente.

No dia 27 após a missa campal será lançada a pedra fundamental ao monumento aos mortos do 6.º R.I.

Discursará nesta ocasião o cel. Alves de Souza. O padre Antonio de Almeida fará a oração sacra.

Nos dias 28 e 29 depois do compromisso dos recrutas e da entrega das medalhas serão executadas varias provas esportivas.

Na sessão civica levada a efeito na Associação Atletica Caçapavense o povo oferecerá uma lembrança ao Regimento.

BANCO CENTRAL BRASILEIRO S/A.

Relatorio da Diretoria a ser apresentado á Assembléia Geral Ordinaria dos acionistas, que se realizará a 29 de Abril de 1946

Senhores Acionistas:

Cumprindo determinações legais e estatutárias, vimos submeter á apreciação da assembléia geral o balanço, as contas referentes ao exercicio findo a 31 de dezembro de 1945, bem como o parecer do Conselho Fiscal, favoravel á sua aprovação.

Cumpre realçar aqui, embora sobejamente conhecidas, as grandes transformações na vida economica e financeria do país, em consequencia de uma guerra longa e penosa, de que o mundo acaba de emergir. Tais transformações não se limitam ao ambito nacional brasileiro, mas, com intensidade maior e danos mais profundos, atingem a vida de todos ou de quase todos os povos, em escala mais notavel com relação a uns, que, como o Brasil, se empenharam diretamente na luta, e com efeitos menos sombrios com relação a outros, que sofreram os reflexos da desorganização mundial durante seis anos. Essa desorganização que paralisou as atividades produtoras de diversas nações, voltados que estavam os seus filhos para o duro trabalho de defesa da terra e das instituições, reduziu, como era de esperar, a capacidade internacional de compra e venda e fez elevar-se a niveis antes desconhecidos o custo da vida, ou pela falta de generos de consumo ou pela desvalorização das diferentes moedas. Daí, o retraimento dos negocios em geral, com repercussão mais acentuada nas transações de crédito bancario, aqui e alhures, atingindo por assim dizer a espinha dorsal das operações baseadas na confiança. Os meios bancarios brasileiros tiveram o seu quinhão de sacrificio e estão fazendo face, agora, ás dificuldades da guerra economica, resultante da pelеja das armas. E embora estas estejam ensarilhadas na Europa, há convulsões ainda na Asia, ainda que determinados os vencedores a levar avante o proposito de sufocar num e noutro continente as idéias guerreiras de povos irrequietos. Essa segunda guerra, de aspectos mudados, tem prolongamentos duradouros. E, ao lado dela, respondeu igualmente pelo elevado custo da vida atual medidas drasticas tomadas pelo governo anterior do Brasil, como, por exemplo, as que se contêm no decreto-lei n. 7.293, que criou a Superintendencia da Moeda e do Crédito, trazendo aos Bancos uma serie de novos encargos, além das dificuldades inerentes á observancia de preceitos legais tambem novos. Por todas essas razões, seja por espirito de elementar cautela na orientação dos negocios pelo citado decreto-lei n. 7.293, fomos levados a restringir grandemente as operações do Banco, donde resultou, sem surpresa, e depois de feitas as reservas legal e estatutária e as depreciações em valores incobraveis e de moveis e utensilios, um balanço menos compensador de nossas atividades no exercicio de 1945. Durante o exercicio passado não houve transferencias de ações.

Na conformidade da lei, a assembléia deverá eleger os membros efetivos e suplentes do Conselho Fiscal, que deverão funcionar no exercicio de 1946, fixando-lhes, tambem, a remuneração.

Por outro lado, findando agora o mandato da atual diretoria do Banco, a assembléia deverá eleger igualmente os seus novos diretores para o periodo seguinte.

Finalizando, resta-nos agradecer, e o fazemos com satisfação, a todos aqueles que nos prestaram sua colaboração valiosa no desempenho de nosso mandato, e ao mesmo tempo ficamos ao inteiro dispor de quantos desejarem esclarecimentos sobre as contas apresentadas.

Rio de Janeiro, 4 de abril de 1946.

Dr. **Labieno da Costa Machado**, Presidente.
Dr. **Marino Machado de Oliveira**, Diretor-Superintendente.
Dr. **Prudente Sampaio**, Diretor-Gerente.

PARECER DO CONSELHO FISCAL

Os membros do Conselho Fiscal do Banco Central Brasileiro S.A., tendo examinado o relatorio, balanço, conta de Lucros & Perdas e outros documentos relativos ao exercicio de 1945, e verificados a sua exatidão, são de parecer que os mesmos devem ser aprovados pela Assembléia Geral e Ordinaria dos Acionistas.

Rio de Janeiro, 4 de abril de 1946.

Alfredo Corrêa Pinto — Adriano Luiz Ferreira — Abelardo Accetta.

BALANÇO EM 31 DE DEZEMBRO DE 1945

ATIVO

Disponivel		
Caixa	2.363.488,80	
no Banco do Brasil	721.608,60	3.085.097,40
Realizavel a Curto Prazo		
Titulos Descontados	20.215.992,50	
Correspondentes	600.846,40	
Emprestimos em C/Cor.	16.644.449,00	
Titulos de n/Propriedade	113.000,00	37.574.287,90
Realizavel a Longo Prazo		
Incorporações	22.308.039,00	
Emprestimos Hipotecários	609.852,00	
Obrigações a Receber	8.761.498,35	
Imoveis	6.825.546,00	
Valôres em Liquidação	1.437.362,50	39.942.297,85
Imobilizado		
Imoveis de n/propriedade	3.600.000,00	
Instalações, Moveis e Material	623.302,50	4.223.302,50
Contas de Resultado Pendente		
Diversas Contas		78.006,50
Contas de Compensação		
Ações Caucionadas	60.000,00	
Bancos C/Caução	1.237.824,00	
Bens em Administração	38.423.000,00	
Correspondentes c/Cobrança	4.456.563,70	
Dev. p/Titulos em Garantia	1.561.498,30	
Fianças Contratuais	700.000,00	
Titulos em Cobrança	4.563.916,60	
Titulos em Cobr. Caucionada	5.717.923,50	
Valôres Depositados	1.087.450,00	
Valôres em Garantia	43.050.495,00	
Valôres Hipotecários	3.530.860,00	104.389.531,10
		189.292.525,25

PASSIVO

Não Exigivel		
Capital	10.000.000,00	
Fundo de Reserva Especial	315.012,40	
Fundo de Reserva Legal	157.506,50	10.472.518,90
Exigivel a Curto Prazo		
Contas Correntes Limitadas	1.785.607,40	
Contas Correntes Movim.	10.210.998,15	
Contas Correntes populares	5.155.437,20	
Depósitos com Aviso Prévio	6.763.940,80	
Correspondentes	497.981,50	
Credores p/Contas Garant.	7.007.955,10	
Obrigações a Pagar	1.100.000,00	
Redescontos	10.053.334,40	42.580.254,65
Exigivel a Longo Prazo		
Depositos a Prazo Fixo	15.900.943,60	
Incorporações C/ Particip.	15.582.996,70	31.483.940,30
Contas de Resultado Pendente		
Diversas Contas		366.230,30
Contas de Compensação		
Caução da Diretoria	60.000,00	
Contr. de Admin. de Bens	38.423.000,00	
Cred. p/Titulos em Cobrança	4.563.916,60	
Cred. p/Titulos em Caução	5.717.923,50	
Dep. de Titulos e Valôres	1.087.450,00	
Garantias Diversas	46.581.355,00	
Garantias Subsidiarias	2.261.498,30	
Remessa para Cobrança	4.456.563,70	
Titulos Caucionados	1.237.824,00	104.389.531,10
		189.292.535,28

Presidente: — Dr. Labieno da Costa Machado
Diretores: — Dr. Marino M. de Oliveira e Dr. Prudente Sampaio
Contador: — Paulo Henrique de Magalhães — Reg. 43.683.

DEMONSTRAÇÃO DA CONTA LUCROS E PERDAS EM 31 DE DEZEMBRO DE 1945

DÉBITO

Ordenados, gratificações, honorarios da Diretoria, estampilha, contribuições diversas, publicidade e diversas despesas	1.417.280,90
Inst. de Apos. e Pensões dos Bancários e Legião Brasileira de Assistencia, Contribuição do Bco. neste exercicio	46.274,90
Juros e Comissões — Creditados a terceiros neste exercicio	4.233.035,30
Impostos — Pagos neste exercicio	177.364,50
Fundo de Reserva Legal — Creditado de acôrdo com os Estatutos	2.137,20
Fundo de Reserva Especial — Creditado de acôrdo com os Estatutos	4.274,30
Moveis e Instalações — Depreciação de 10% nestas contas	38.456,70
Valôres em Liquidação — Depreciação de 10% nesta conta	159.706,90
Saldo — Que passa para o exercicio seguinte	36.331,70
	6.114.862,40

CRÉDITO

Saldo do Exercicio de 1944	12.973,40
Comissões, juros, alugueis, receitas diversas, etc. já deduzidos os descontos do exercicio seguinte	6.101.889,00
	6.114.862,40

Presidente: — Dr. Labieno da Costa Machado
Diretores: — Dr. Marino M. de Oliveira e Dr. Prudente Sampaio. Contador: — Paulo Henrique de Magalhães — Reg. 43.683.

Alterando a Alinea b do Artigo 15 do Regulamento Para Concessão de Medalhas

Alterando a alinea "B", do artigo 15 do Regulamento para concessão de medalhas criadas pelo decreto-lei n. 6.795, de 17 de agosto de 1944, o presidente da Republica assinou decreto-lei, estabelecendo que a medalha de Campanha e Cruz de Combate serão conferidas até um ano depois do regresso da ultima fracção de forças do teatro de operações.

LEI ORGANICA DOS QUADROS E EFETIVO DO EXERCITO

Por outro decreto-lei assinado, o presidente da Republica dá a seguinte redação ao artigo 1º do decreto-lei numero 9.120, de 2 de abril do corrente ano: "O territorio nacional, de acordo com o que dispõe a Lei Organica do Exercito, é dividido em 10 Regiões Militares.

Dentista para crianças e adultos
DR. MAURICIO NASLAUSKY
Lg. da Carioca 5 (Ed. Carioca) 3.º and sala 306 — Tel 42-2746
2as., 4as. e 6as. Feiras

Agentes Sociais da Prefeitura

Está marcado para o dia 2 de maio o inicio do Curso de Assistentes Sociais da Escola Técnica de Assistencia Social "Cecy Dodsworth".

Os interessados deverão se apresentar, urgentemente, á secretaria, á avenida Franklin Roosevelt, 115, 2º andar. O horario a ser observado será das 17,30 ás 19,30, ainda contando com 10 matriculas gratuitas para o curso. Documentos exigidos: certificado de Licença Ginasial, carteira de Identidade.

Anunciar é aumentar os negocios

Faleceu o Desembargador Atayde Parreiras

O Estado do Rio perdeu ontem um dos seus mais ilustres filhos com a morte do desembargador Atayde Parreiras. Descendente de familia tradicional no Estado, irmão do saudoso almirante Ari Parreiras, o falecido teve brilhante carreira nos meios juridicos fluminenses.

Começou sua carreira na magistratura do Estado sendo primeiramente nomeado promotor em Santa Maria Madalena, logo depois transferido para Vassouras, onde permaneceu cerca de 14 anos. Promovido a Juiz de Direito em Maricá, foi em seguida removido pelo interventor Plinio Casado para o Juizo dos Feitos da Fazenda. Somente em 1936, depois de longos anos de atividades reconhecidamente produtivas, foi o sr. Atayde Parreiras, nomeado desembargador cargo que presentemente exercia na 2.ª Camara.

O falecido era casado com d. Maria Urania Medeiros Parreiras, tendo como filhos, Alfredo e José Daurio Parreiras e ainda a srta. Maria Luiza Parreiras e os jovens Altair e Aloisio.

O falecimento teve lugar ás 18 horas de ontem, sendo o corpo removido hoje, ás 11 horas da manhã, para o Palacio da Justiça, de onde sairá o feretro, ás 16 horas, para o cemiterio de Maruí.

AS ARTES

Os Ultimos Concertos

Antonio Bento

São sempre raros os bons concertos, nos inicios de temporada. E' o que está acontecendo mais uma vez, no Rio, enquanto não entram em forma as orquestras sinfonicas e não se exibem os bons artistas. Brailowski só fará a sua estréia no proximo mês. Geralmente, ele começa bem as suas temporadas, para decair nos concertos finais. Foi isso o que se verificou em suas ultimas visitas ao Rio. De qualquer modo, seus primeiros recitais são sempre bons, embora eu não seja um devoto do artista. Mas, a verdade é que seus concertos contam sempre com a presença de uma ardorosa platéia feminina, que o aplaude incondicionalmente. Brailowski é por isso um sucesso artistico de antemão assegurado, além de um êxito comprovado de bilheteria, qualquer que seja o programa tocado pelo pianista. E, por falar em programa, confesso que compareci com algumas esperanças ao concerto de Sheila Ivert, na A.B.I. Na primeira parte, além de dois numeros tocados em primeira audição, estavam incluidas três sonatas de Scarlatti e a "Chaconne", de Bach-Busoni, Na segunda parte, a Sonata op. 35, de Chopin e, finalmente, na terceira parte, três canções de Everett Helm, outros dois numeros em primeira audição, assim como as "Sete miniaturas" de Frutuoso Viana, o "Jongo" de Lorenzo Fernandez, a "Alma Brasileira" e "Dança do Indio Branco" de Vila Lobos. Aí está um bom programa, digno de ser ouvido, mesmo que eu tenha de afrontar um pouco de chuva — disse eu para os meus botões. Infelizmente, o concerto foi muito ruim. Sheila Ivert teve a pessima idéia de utilizar-se de dois pianos. O primeiro não se presta para concertos e não deveria ter sido rebocado até o auditorio da A.B.I. Além disso, a pianista, embora dotada de algumas qualidades, não está ainda em condições de arcar com a responsabilidade de um concerto, numa sala como a da A.B.I., que deve ter em vista, antes de tudo, objetivos culturais.

O Scarlatti da pianista é positivamente irreconhecivel. O piano soava defeituosamente, com um sotaque dificilmente catalogavel. Um de meus amigos acha muito divertido tocar os romanticos com um sotaque português. Mas tocar Scarlatti dessa forma é positivamente um sacrilegio. Pois foi isso o que Sheila Ivert fez no seu recital, executando as três deliciosas peças do mestre italiano sem a menor clareza e sem nenhuma compreensão da graça e da leveza de seu estilo. Quando chegou a vez da "Chaconne", a artista mudou de piano. Melhorou um pouco o "toucher" de Sheila Ivert, que, apesar disso, tocou ainda muito defeituosamente os dois primeiros movimentos da Sonata da marcha funebre. Enfim, concerto muito pouco agradavel, segundo os comentarios gerais. E note-se que o comparecimento ao recital foi pequeno. Sheila Ivert deve estudar muito e não ter pressa em dar concertos com programas de tanta responsabilidade Só o tempo e arduos trabalhos melhorarão a sua técnica, que se ressente de defeitos inadmissiveis numa recitalista de classe.

O CINEMA

OS TRES CINES METRO APRESENTAM HOJE "JARDIM DO PECADO"

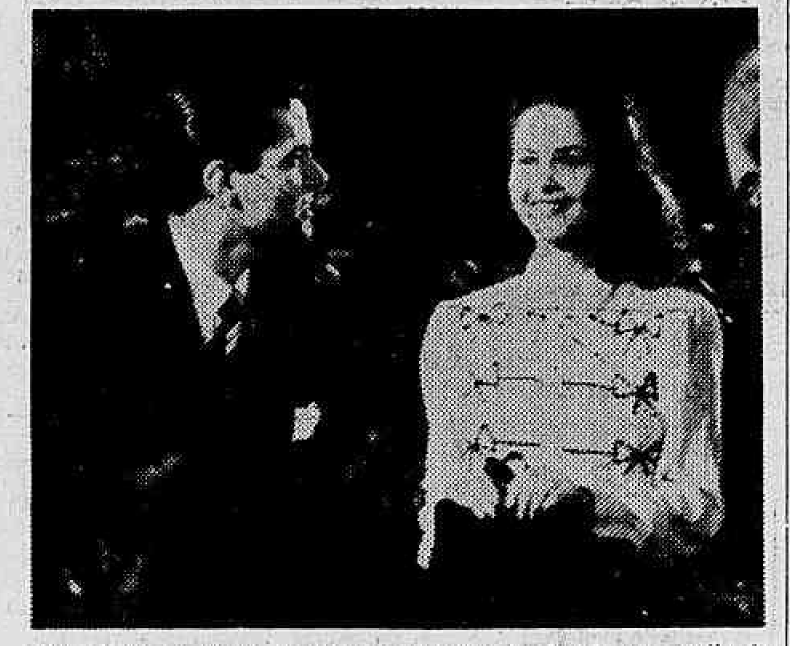

Cléia Barros e Danilo Ramires em "Jardim do Pecado", a estréia de hoje nos cines Metro

Com Cléia Barros, Sarah Nobre, Milton Carneiro, Danilo Ramirés, Mme. Lou, Marta Risova e outros, nos principais papeis, a Orquestra Sinfonica Brasileira sob a direção de Eugen Szenkar, é ainda colaboração da Orquestra Gaó, "Jardim do Pecado", romance musical produzido por Alexandre Wulfes e dirigido por Leo Marten, terá sua apresentação, hoje, nos três cines Metro: Passeio, Tijuca e Copacabana. Cleia Barros, impressionará gratamente e é certo que o publico a quererá ver em outras realizações do cinema brasileiro.

"DO MUNDO NADA SE LEVA"

Amanhã o Cine Vitória estreará "Do Mundo Nada se Leva", a mais original das comedias de Fran Capra, e estrelada por Jean Arthur, James Stewart, Lionel Barrymore, Micha Auer, Edward Arnold, Ann Miller e Spring Byington. E' um filme repleto de humorismo, de romance, e de contrastes da vida, através de cenas que deslisam, em graciosa sátira aos ambiciosos, e em exaltação aos espiritos simplés, aos romanticos, aos que sabem ser felizes como as crianças.

GAIVOTA NEGRA"

Joan Fontaine e Arturo de Cordova são os principais interpretes de "Gaivota Negra"

Nesse romance tecnicolor, cujo argumento foi inspirado numa novela de Daphne du Maurier, Miss Fontaine interpreta o papel de uma aristocrata dama inglesa que se apaixona por um galante pirata francês.

A estréia de "Gaivota Negra", está marcada para segunda-feira proxima nos cinemas, Astoria, Olinda, Ritz, Star, Primor e Colonial, quando será inaugurada a Temporada do Inverno do corrente ano.

CAIDOS DO CEU

Uma cena de "Caidos do Céu"

Derci Gonçalves, Walter D'Avila, Nelma, Linda Batista, Francisco Alves, Mary Lincoln, Trio de Ouro, Ataulfo Alves e suas pastoras, Tatuzinho, Isaura Garcia, etc., estão em "Caidos do Céu", filme da Cinédia que será apresentado hoje, no cine São Carlos.

ENLACE ELZA DE ARAUJO GOIS-TENENTE ALFREDO AMERICO DE OLIVEIRA — Realizou-se ontem o casamento da senhorinha Elza de Araujo Gois, filha do prefeito Hildebrando de Gois e sua esposa, sra. Heloisa de Araujo Gois, com o tenente Alfredo Americo de Oliveira, filho do sr. Matias Gonçalves de Oliveira Roxo e esposa, sra. Julia Mendonça de Oliveira Roxo. As cerimonias religiosas tiveram lugar na igreja da Candelaria, presididas pelo cardial dom Jaime Camara, sendo paraninfado, por parte da noiva, pelo general Eurico Gaspar Dutra, e esposa, e por parte do noivo o comandante Alvaro Alberto e esposa. Vemos, na foto acima, os noivos.

O TEATRO

MARY LINCOLN E PEDRO CELESTINO, NO RECREIO

Subirá á cena, amanhã, no Recreio, "Viuva Alegre", a imortal opereta de Franz Lehar, cuja beleza de lances emocionais desperta sempre grande interesse em nosso publico, razão por que é incomparavel com qualquer outra opereta o seu prestigio para os admiradores desse genero de teatro.

Pela primeira vez, a formosa "estrela" Mary Lincoln tomará parte, como protagonista de opereta, constituindo isto, incontestavelmente, um acontecimento para a sociedade carioca, que tantas vezes a aplaudiu em varias revistas de sucesso. Ao lado da encantadora artista, veremos ainda Pedro Celestino, bem como a jovem soprano Marieta Fuche, e outros. Uma grande orquestra sob a regencia do maestro Vareto executará a linda partitura da peça tão conhecida como admirada.

GARY COOPER E INGRID BERGMAN EM "MULHER EXOTICA"

"Mulher Exotica" uma historia de amor e ação com Gary Cooper e Ingrid Bergman será lançado terça-feira, 30, nestes 9 cinemas: Rian, São Luiz, Vitoria, Carioca, América, Madureira, Pirajá, Floriano e Icaraí. Nos outros papeis do filme veremos Flora Robson, Jerry Austin, John Walburton e Florence Bates.

"ANJO OU DEMONIO?

Linda Darnell, a estreia cujo nome já define a sua beleza; Alice Faye, a loura artista; Dana Andrews, o novo galã; Charles Bickford. Reunidos este "four" de ases, a 20th. Century Fox realizou um vigoroso romance que será apresentado na proxima semana no Palacio.

REGINA

A rainha das aguas de colonia!

NOTICIAS NOVAS DE PORTUGAL

— Depois de 8 meses, deixou o cartaz do Variedades, "Alto lá com o charuto", revista com Mirita Casemiro e Vasco Santana.

No Avenida, Irene, Izidro, Amarante, e Barroso Lopes representam, desde 10 de março, a revista "Tiro-liro".

— Ainda permanece no Vitoria a revista "Travessa da Espera", por um elenco do qual fazem parte L. Satanela, Alfredo Ruas, Otavio Matos, Tereza Gomes, Francis e Ruth.

— Amelia Rei Colaço continua no Nacional com a sua Companhia.

— No Trindade atuam os "Comediantes de Lisboa", com a comédia "Massaroca".

— No Teatro Apolo Maria Matos está apresentando com Costinha "Cuidado com a Bernarda".

—A grande novidade dos teatros de Lisboa, porém, é o sucesso, no Teatro Variedades, do seu novo cartaz, que é "A Bonequinha do Porto", uma opereta original de Arnaldo Leite e Campos Monteiro, com Erico Braga, Soares Correia, Maria Salomé, Cremilda de Oliveira, Elvira Velez, Alberto Reis, Luiz Campos e Rosina Rego.

— Na opereta "A Bonequinha do Porto" estreou, em Lisboa, causando um exito retumbante. Saluquia Rentini, que vêm dos palcos ambulantes dos circos.

A MENTIRA TEATRAL

Os autores nacionais estão produzindo muito.

VOCE SABIA

que a cantora Marieta Fuche é gaucha?

COISAS QUE INCOMODAM

O nome do galã português Barreto Poeira.

O FILME DE HOJE

PLAZA — "A princesa e o pirata", — Vahita Brasil.

O CARTAZ DO DIA

GINASTICO — Fechado.

SERRADOR — "Candida", comédia, ás 20 e 22 horas.

FENIX — "Rebeca", comédia ás 20 e 22 horas.

GLORIA — "Onde está minha familia?", comédia, ás 20 e 22 horas.

RIVAL — "A familia dos milhares", comédia, ás 20 e 22 horas.

JOAO CAETANO — "Fogo no pandeiro", revista, ás 20 e 22 horas.

O COMENTARIO DA NOITE

— Os artistas do Gloria recebem todas as noites verdadeiras ovações, — dizem as reclames da Empresa.

O Miranda Reis lendo a noticia nos jornais, comentou para o Aldo Calvet:

— Não acredito, com essa escassez do produto, a 10 cruzeiros a duzia, duvido.

Aumento dos Efetivos Para Manutenção das Bases

A fim de atender ao aumento do serviço, decorrente da entrega das instalações das bases aereas utilisadas pelos norte-amricanos, no nordeste, o ministro Armando Trompowski determinou que sejam acrescidos de dois pelotões os efetivos das Companhias de Infantaria da Guarda no Recife, em Salvador, Natal e Fortaleza.

A determinação consta de aviso, dirigido ontem pelo titular da pasta ao diretor geral do Pessoal, e baseia-se na proposta do comando da 2.ª Zona Aerea que teve parecer favoravel do Estado-Maior da Aeronautica.

CARTAZ DO DIA

CINELANDIA

CAPITOLIO (Passatempo) — "Do Outro Lado" (com Dane Clark) — "A Primeira Andorinha" (Desenho colorido) — "Bichano Impaciénte" (Curiosidade) — "Bagatelas que Contribuem para a Vitoria" (Miniatura) — "Elisa e o Vilão" (Desenho colorido) — Seriados, jornais, etc. A partir de 10 horas da manhã.

SAO CARLOS — "Caidos do Céu" (Cinédia) com Dercy Gonçalves.

IMPERIO — "Sublime Indulgencia" com Merle Oberon e Charles Korvin.

METRO PASSEIO — "Jardim do Pecado" (Filme Nacional) com Cleia Barros e Sarah Nobre.

ODEON — "Fátima Terra da Fé" (Filme Português) com Barreto Poeira e Graça Maria.

PALACIO — "O Coração de uma Cidade" com Rita Hayworth.

PATHE' — "O Homem Fenomenal" e "Trocadero".

PLAZA — "A Princesa e o Pirata" com Bob Hope e Virginia Mayo.

REX — "Almas Perversas" com Joan Bennett e Edward Robinson.

VITORIA — "Rapsodia Azul" com Joan Leslie.

CENTRO

COLONIAL — "A Princesa e o Pirata" com Bop Hope.

D. PEDRO — "Melodias Roubadas" e "Garotas Aolmentadas".

ELDORADO — "Lloyds de Londres".

FLORIANO — "A Volta da Noiva" e "Herdeiro de Peso".

IDEAL — "Assim é que elas Gostam".

IRIS — "Os Cozinheiros do Rei".

LAPA — "Aventuras de Marco Polo" e "Em Estado Grave.

MEM DE SA' — "O Menino de Stalingrado" e "Melodias Roubadas".

METROPOLE — "O Sino de Adano".

PARISIENSE — "A Princesa e o Pirata" com Bop Hope" e Virginia Mayo.

POPULAR — "O Vagalume" e "O Demonio do Congo".

PRIMOR — "A Princesa e o Pirata" com Bob Hope e Virginia Maio.

REPUBLICA — "Chun Chin Chow". No palco: Numeros Variados.

S. JOSE' — "Melodia do Amor".

CENTENARIO — "Conflitos DAlma".

COPACABANA

AMERICANO — "Noites de Tahiti" e "Legado Perigoso".

ASTORIA — "A Princesa e o Pirata" com Bob Hope e Virginia Mayo.

IPANEMA — "Casanova em Apuros" e "Apostolo Afortunado".

METRO COPACABANA — "Jardim do Pecado" com Cleia Barros e Sarah Nobre.

PIRAJA' — "A Fuga de Tarsan".

RITZ — "A Princesa e o Pirata" com B. Hope e Virginia Mayo.

RIAN "Sublime Indulgencia" com Merle Oberon e Charles Korvin.

ROXI — "Rapsodia Azul" com Joan Leslie.

BAIRROS

SÃO LUIZ — "Rapsodia Azul". com Joan Leslie.

CARIOCA — "Rapsodia Azul" com Joan Leslie.

taoin etnoin (((93 938 STTER

AMERICA — "Que Falta faz um Marido" com Ida Lupino.

METRO TIJUCA — "Jardim do Pecado" com Cleia Barros e Sarah Nobre.

OLINDA — "A Princesa e o Pirata" com Bob Hope e Virginia Maio.

STAR — "A Princesa e o Pirata" com Bob Hope e Virginia Mayo.

HADDOCK LOBO — "Os Amores de Suzana".

BANDEIRA — "A Dama Desconhecida".

EDISON — "Caprichos do Destino".

GRAJAU' — "Identidade Desconhecida".

GUANABARA — "Acusação Cêga" e "Comediante de Alcova".

SÃO CRISTOVÃO — "Identidade Desconhecida".

JOVIAL — "O Coração Não Envelhece".

TIJUCA — "A Dama Desconhecida".

VELO — "O Sino de Adano".

VILA ISABEL — "O Coração Não Envelhece".

APOLO — "O Prisioneiro de Zenda".

AVENIDA — "Esposa de Dois Maridos".

MARACANA — "Intermezzo".

FLUMINENSE — "Canção da Russia" e "Pulgas sem Casa".

CATUMBI — "Três Heroinas Russas" e "Dois Caipiras Ladinos".

GUARANI — "Rainha dos Corações" e "O Caso do Diamante Azul".

RIO BRANCO — "A Setima Cruz" e "Rainha da Broadway".

CENTRAL

REAL — "A Mulher da Cidade" e "Barcando o Cupido".

CAVALCANTE — "Um Punhado de Bravos" e "Explosão Musical".

INHAUMA — "E as Chuvas Chegaram" e "Orfãos da Fama".

TRINDADE — "Os Amores de Suzana" e "O Que Matou por Amor".

TODOS OS SANTOS — "Bonita como Nunca" e "Feitos de Encomenda".

MASCOTE — "O Aventureiro de Sorte" e "O Tumulo Vazio".

MEIER — "O Amor que não Morreu" e "Estrada da Birmania".

ALFA — "Invasão Atomica" e "O Grande Pugilista".

COLISEU — "A Tentação da Sereia".

PARA TODOS — "Jane Eyre" e "Romance dos Sete Mares".

BEIJA-FLOR — "A Grande Valsa".

QUINTINO — "O Preço da Felicidade".

PIEDADE—"Eramos Três Mulheres".

MODERNO — "Caprichos do Destino".

MODELO — "Um Dia Voltarei" e "A Casa do Texas".

MADUREIRA — "Pensando Sempre em Você".

ILHA DO GOVERNADOR

ITAMAR — "Os Amores de Suzana".

JARDIM — "Roceira Granfina" e "A Garra Escarlate".

A SOCIEDADE

O Nosso Retorno a Tudo Isto

Jacinto de Thormes

E agora veremos vocês de volta. Não que tenhamos perdido por completo, mas pelo menos o encontro quase diario deixou de existir, mal o verão desapareceu: uns foram pela estrada mais longa, outros dobraram tão somente a primeira esquina, entraram em casa e se puseram a descansar. Socialmente o verão não chega a ser um fracasso, se pensarmos bem no calor em todas as inconveniencias dessa época do ano. Com a maior boa vontade o que se pode fazer é achar muito divertido sair da cidade, o que não é nada de positivo numa temporada.

E agora nos veremos outra vez. Não na praia, mas, mais bem vestido; não no "Week-end", mas com mais "pôse" e menos confiança; não em longas confidencias feitas á beira de um calor sufocante, mas com rapidas exclamações sobre este ou aquele espetaculo, lugar ou pessoa .

E agora nós telefonaremos novamente, com a mesma frequencia de sempre, apoiados no pretexto de perguntar se o convite de sexta-feira é sexta-feira mesmo.

E agora dançaremos, tomaremos nossos "drinks" (e copos de leite no fim da noite) e recontaremos as "blagues" e iremos ao Municipal muito "chics" da silva.

Passaremos 20 dias em Buenos Aires e de volta, usaremos o jeito, a ultima palavra da giria social, o "potin" mais recente usado pelos portenhos e "dien".

Iremos ao bota-fóra e muitos de nós ficaremos no cais nos despedindo.

E eu escreverei novamente longas cronicas providas de longas listas, com todos vocês longamente citados. Voltaremos a tudo isso com prazer certamente porque esta temporada ameaça ser repleta de novidades, boas novidades.

Por isso voltaremos a renovar as novas velhas amizades. Até já.

Isto é: as coisas se antecipam. Por exemplo: o "cock-tail" da sra. Jorge Guinle ás "cover girls" que agora nos visitam. Era para ser amanhã. Já agora será hoje. Boa coisa. Os pretextos bons assim antecipam-se. Os nossos encontros tambem. Até já.

REGISTO

ANIVERSARIOS

Fazem anos hoje:

SENHOR: — Antonio Francisco da Costa Filho.

JOVEM: — Wilson Alves Tuxi.

MENINO: — José Luiz, filho do sr. Luiz Adolfo e da sra Irene Magalhães.

SENHORA: — Nené Macaggi.

SENHORINHA: — Luzia Simões da Fonseca Guimarães

MENINAS: — Sonja Maria, filha do sr. Valdemar Valte. Presa e Aurora Presa, e Marisa filha do sr. Francisco Straralli e da sra. Adail Agra Straralli.

MENINA: — Maria Lucia filha do casal dr. Jorge de Hannequim Kropf, Mynka de Medeiros Gualter Kropf.

— Faz anos hoje a menina Aurimar-Regina, filha do dr. Henrique Luttgardes Cardoso de Castro e sra. Dagmar Geni Cardoso de Castro.

CASAMENTOS

Realiza-se, no próximo dia 27, o enlace matrimonial do dr. Adherbal Codá do Nascimento com a senhorinha Altamira Oliveira de Paiva.

A cerimonia será realizada na Igreja de São Francisco Xavier, ás 17,00 horas.

Realiza-se no dia 4 de maio vindouro o casamento da senhorinha Evan da Costa Lisboa, filha do casal Eurico Rodrigues Lisboa-Evangelina da Costa Lisboa, com o sr. Jaime Soares Alves, filho do casal Luiz Silvestre Maia-Leonor Soares Alves.

A solenidade civil será realizada na residencia dos pais da noiva, na Tijuca, e a cerimonia religiosa, na igreja da Candelaria, ás 17,30 horas.

— Realiza-se hoje o enlace matrimonial do sr. Mario Duque Estrada, filho da sra. Ema Nogueira da Gama Duque Estrada, com a senhorinha Cacilda Ponce, filha do dr. Generoso Ponce.

A cerimonia religiosa realizar-se-á, ás 11 horas, na igreja de São Paulo Apostolo, em Copacabana.

CINEMA NA A. B. I.

Hoje, ás 17,30 horas, realiza-se, na A. B. I., a sessão cinematografica dedicada aos associados e suas familias. Será exibido um complemento e um filme de longa metragem em técnicolor. O ingresso será feito com a apresentação da carteira social, não sendo permitida a entrada de menores de doze anos.

COMEMORAÇÕES

A Associação Carioca efetuará no proximo sabado, ás 15 horas, na séde da Associação Brasileira de Imprensa, uma sessão cultural em homenagem ao 99° aniversario natalicio de José Vieira Fazenda. A entrada é franca.

HOMENAGENS

Os bachareis de 1922, colegas de turma do dr. Temistocles Brandão Cavalcanti, por motivo de sua nomeação para o alto cargo de procurador geral da Republica, vão lhe oferecer um almoço no restaurante da Confeitaria Colombo, de Copacabana, no dia 27 do corrente, ás 12,30 horas.

A lista de adesão é encontrada no cartorio da 2. Vara de Orfãos e Sucessões, com o escrivão Fernando Lira.

ENTERROS

Foram sepultados ontem:

No cemiterio de São João Batista, ás 9 horas, o dr. Alberto Couto Fernandes.

— No cemiterio de São Francisco Xavier, ás 9 horas, a sra. Carlinda Miranda dos Santos; ás 14 horas, a sra. Iracema Caldeira de Almeida e ás 16 horas, o sr. Carlos Bronow.

MISSAS

Serão celebradas hoje:

Na igreja de Santo Antonio dos Pobres, ás 8 horas, da sra. Emilia de Jesus Cabral.

— A's 8,30, na igreja do Santissimo Sacramento, do sr. Izidro Ferreira.

— Da sra. Ivone Teixeira de Freitas Costa, ás 9 horas, na igreja de São Francisco de Paula.

— Na igreja de São Crispim, ás 9 horas, do sr. Carlos Aguiar.

— A's 9,30 horas, na igreja de São Francisco de Paula, do sr. José Ferreira de Melo.

— Na Candelaria, ás 10,30 horas, do dr. Luiz da Rocha Pedrosa.

— A's 10,30 horas, na Catedral Metropolitana, do sr. Mario de Albuquerque Florence.

— Do sr. Afonso Duarte Ribeiro, ás 10,30 horas, na igreja do Carmo.

— Na igreja de São Francisco de Paula, ás 10,30 horas, da sra Candida Moreira Alves; ás 11 horas, do cap. Nestor Santos e ás 11,30 horas, da sra. Maria Augusta Generoso Estrela de Morais.

Conferencias

— PROF. J. J. DA TRINDADE FILHO — Hoje, ás 17 horas, na Sociedade Brasileira de Filosofia, praça da Republica n. 54, sobre o tema: "Perquirindo das inclinações". Entrada franca.

— PROF. WILLIAM ATKINSON — Amanhã, ás 17 horas, na Faculdade Nacional de Filosofia avenida Aparicio Borges, 40, 4° andar, sobre o tema: "A Universidade no após-guerra".

— DR. AMERICO R. CAMPELO — No dia 26, ás 17,30 horas, no Instituto Brasil - Estados Unidos (rua Mexico 90, 7° andar, sobre o tema "Alguns aspectos da arquitetura norte-americana".

Exposições

S. G. CAROLO e E. G. CAROLO, no Palace Hotel.

EDUARDO ALAIM CORREIA, no Museu N. de Belas Artes.

SAMUEL SALVADO, no Museu N. de Belas Artes.

"OS NOVISSIMOS", no Instituto de Arquitetos do Brasil.

TERUZ, na Galeria Montparnasse em Copacabana.

O SABONETE **REGINA** é uma maravilha!

Concertos

LEONOR MACEDO COSTA, hoje, ás 21 horas, na E. N. de Musica.

SOCIEDADE BRASILEIRA DE MUSICA DE CAMERA, amanhã, ás 21 horas, na A. B. I.

MAGDA MARA, cantora, 26 do corrente, ás 20.30 horas, na A. B. I.

O. S. B., 27 do corrente, ás 16 horas, no Municipal, no 4° concerto da temporada. O mesmo recital será repetido no dia 29, ás 21 horas.

O. S. B., dia 28 do corrente, ás 10 horas da manhã, no Rex.

MARIA LOURDES CRUZ LOPES cantora, 26 do corrente, ás 16 horas, na A. B. I.

DESAPARECE

Mais uma casa de Sedas

A LOJA DAS SEDAS da rua do Teatro liquida definitivamente seu stock

Menu do Dia

ALMOÇO:

Galinha de caçarola
* * *
Nhoques.
* * *
Carne ladeada.
* * *
Puré d$_e$ abobora.
* * *
Manjar branco.
* * *
Crême de ovos.
* * *

JANTAR:

Sopa em marmitas.
* * *
Rabanadas recheadas
* * *
Crepes de batatas (
* * *
Pato assado.
* * *
Arroz com miudos.
* * *
Sonhos.
* * *
Goiaba em calda.
* * *

(1) CREPES DE BATATAS: — Faça um picadinho simples e guarde. Rale 6 batatas grandes, junte sal, 6 gemas e 6 claras em neve. Leve ao fogo uma frigideira com banha e manteiga misturadas. ei[illegible] ha a 4ª parte da massa e frite d. ambos os lados. Faça assim 4 crepes grandes. Deite num prato redondo, em camadas os crepes e o picadinho, terminando por um crepe. Regue com manteiga derretida, polvilhe com queijo e leve ao forno por alguns minutos: ou então cubra, com molho de tomates. O ralo sendo de aluminio, as batatas não escurecem.

DIA ASTROLÓGICO

Hoje, 24 — Quarto Minguante, ás 17 horas e 50 minutos. Póde viajar e tratar de experiencias psiquicas.

ACONTECERA' HOJE, AO LEITOR:

— Seguem-se as possibilidades, felizes ou não, de hoje, com horas e numeros promissores para os leitores nascidos em qualquer ano e em quaisquer dia, e mês dos periodos abaixo:

PARA OS NASCIDOS:

ENTRE 22 DE DEZEMBRO E 20 DE JANEIRO: — Insatisfação, máu estar pela manhã. A tarde e a noite serão auspiciosas. 6, 14 e 23; 723, 827 e 918. (hs. e ns.)

ENTRE 21 DE JANEIRO E 18 DE FEVEREIRO: — Negócios promissores e encontros felizes. 1, 10 e 19; 111, 210 e 300. (hs. e ns.)

ENTRE 19 DE FEVEREIRO E 20 DE MARÇO — Complicações domesticas e atritos com amigos, pela manhã; á tarde será favoravel. 15, 16 e 17; 611, 710 e 800. (hs. e ns.)

ENTRE 21 DE MARÇO E 20 DE ABRIL: — Otimos objétivos, vontade firme e boas realizações. 11, 13 e 20; 171, 180 e 198. (hs. e ns.)

ENTRE 20 DE ABRIL E 20 DE MAIO: — Sensibilidade aguçada, excitação. A tarde será de melhores vaticinios com diversões e sucessos sociais. 18, 19 e 20; 12, 811 e 910. (hs. e ns.)

ENTRE 21 DE MAIO E 20 DE JUNHO: — Recalques, desinteligencias conjugais e males organicos. 4, 5 e 11; 210, 319 e 420. (hs. e ns.)

ENTRE 21 DE JUNHO E 22 DE JULHO: — Sonhos estranhos, dores de cabeça, e noticias desagradaveis. 6, 7 e 8; 616, 712 e 811. (hs. e ns.)

ENTRE 23 DE JULHO E 23 DE AGOSTO: — Preocupações, negocios paralisados, tibiezas, pesadelos e disturbios organicos. 3, 12 e 21; 821, 912 e 930. (hs. e ns.)

ENTRE 24 DE AGOSTO E 22 DE SETEMBRO: — Insucessos nos negocios e sorte nos amores, principalmente á tarde e á noite. 19, 23 e 24; 216, 254 e 714. (hs. e ns.)

ENTRE 23 DE SETEMBRO E 22 DE OUTUBRO: — Falta de confiança nos seus designios e influencias maleficas do outro sexo. 6, 14 e 23; 515, 650 e 740. (hs. e ns.)

ENTRE 23 DE OUTUBRO E 22 DE NOVEMBRO — Dispersão demasiada de energias, sem resultados imediatos, idéia fixa, nervosismo e contrariedades sentimentais. 11,17 e 18; 398, 461 e 776. (hs. e ns.)

ENTRE 23 DE NOVEMBRO E 21 DE DEZEMBRO: — Humanismo, faculdades para os juristas e professores. A tarde será desagradavel, por questão de familia. 3, 6 e 9; 191, 209 e 380. (hs. e ns.)

Reuniões

INSTITUTO DOS ADVOGADOS — Realizar-se-á amanhã, quinta-feira, ás 20.30 horas, a primeira sessão ordinaria do corrente ano, destinada á posse da nova Diretoria do Instituto dos Advogados. Farão uso da palavra o antigo e o novo présidente, drs. Haroldo Valadão e Targino Ribeiro.

— SOCIEDADE BRASILEIRA DE FILOSOFIA — A's 17 horas de hoje, reunir-se-á essa Sociedade á praça da Republica n. 54, para iniciar os trabalhos deste ano. O professor J. J. da Trindade Filho fará uma conferencia sobre o tema "Perquirindo das inclinações". Entrada franca.

— SOCIEDADE BRASILEIRA DE DERMATOLOGIA E SIFILOGRAFIA — A's 10 horas, de hoje, será realizada, sob a presidencia do dr. A. F. da Costa Junior, a reunião mensal dessa Sociedade no Pavilhão São Miguel (Santa Casa) com a seguinte ordem do dia: 1º) drs. Moacir dos Santos Silva e Carlos da Silva Lacaz: a) ação da tirotricina "in vitro" sobre o paracoccidioides brasiliensis. Ensaio terapeutico na blastomicose sulamericana; b) ação do ater "in vitro" sobre o paracoccidioides brasiliensis. Ensaio terapeutico na blastomicose sulamericana. 2º) Dr. A. Severo da Costa: recentes aquisições americanas em sifilis e sorologia; 3º) dr. Rubem Azulay: a) um caso de neurite post-herpes zoster; b) um caso de granuloma venereo; c) um caso de liquen amiloide. 4º) dr. Gline Rocha: a) Pinta (um caso); b) leucoplasia verrucosa.

Páscoa dos Militares

O Serviço de Assistencia Religiosa solicita por nosso intermedio, aos oficiais representantes de unidades, estabelecimentos e repartições sédiadas nesta guarnição, que até a presente data não devolveram a ficha de informações, que o façam com a possivel urgencia, até a próxima sexta-feira, 26, a fim de serem completados os dados referentes a Pascoa dos Militares.

FORO MILITAR

NOVOS "HABEAS-CORPUS"

Foram autuados e distribuidos ontem aos ministros do Supremo Tribunal Militar pelo respectivo presidente os novos pedidos de "habeas-corpus" impetrados em favor dos seguintes pacientes todos alegando coação por parte das autoridades militares: Dionisio Cavalheiro, Domingos Bovo, Pedro Pinheiro, João Rosa da Cunha, Guilherme Poloni, João Batista Martins dos Santos, Luiz Inácio Ferreira, Miguel Infante Neto, Horacio Pereira do Nascimento, Amadeu Cristoforo, André Martins, Alfredo Garcia, José da Costa, todos de São Paulo; Nelson Tross, Santa Catarina; Arnaldo Dias, Darci Garibaldi Sander, Aloisio Wolciechoski, Domingos Riva, Santo João Balbinot, Abele Campagnolo, Vitorio Luiz de Oliveira, Rio Grande do Sul; Valdemar Litig, José Elisio Rodrigues, Patrocolo de Oliveira Rego, da Capital Federal; João de Deus Carvalho, de Pernambuco; Newton Gomes Pereira e Humberto Gans, do Paraná; e Dulcineu Rodrigues, de Mato Grosso.

DESAFORAMENTO

O segundo tenente intendente naval Silvio Sampaio, por intermédio de seu advogado, requereu seja desaforado da jurisdição da Auditoria da 6ª Região Militar, na cidade do Salvador, para a da Auditoria da Marinha, nesta capital. Esse oficial está sedo processado, segundo a denuncia, por infração do art. 207 do Codigo Penal. O acusado requereu tambem fosse sobrestada a sua ida para o distrito da culpa, visto encontrar-se presentemente nesta cidade.

NAS AUDITORIAS DA AERONAUTICA

Pelo 1º auditor dr. Eugenio C. do Nascimento foi expedido alvará de soltura em favor do sargento José Luiz Arruda Fabriano, por conclusão da pena a que foi condenado.

— Na 2ª Auditoria foi submetido a julgamento o réu Cezar Augusto Soto Maior, da Escola de Aeronautica, tendo sido absolvido da acusação de desacato. O auditor dr. Ribeiro da Costa, entretanto, não expediu o respectivo alvará de soltura em virtude de estar o mesmo réu em cumprimento de pena imposta pela 1ª A. da 1ª R. M. e recolhido á Penitenciaria do Distrito Federal.

PAUTA DE HOJE

1ª Auditoria: Julgamento de Antonio Marques dos Santos, Osvaldo de Almeida e José Silva.

JULGAMENTOS NA 1a AUDITORIA REGIONAL

O Conselho Permanente da 1ª Auditoria Regional condenou Ariovaldo Herculano de Almeida a 4 anos de prisão pelo crime de fuga de preso; João Cardoso, a mesma pena e crime; Quirino Soares, a 3 meses pelo crime de tentativa de homicidio; Lucilio Monteiro, a 3 meses de prisão pelo de fuga de preso; e Nei Camilo a 1 ano e 4 meses de prisão pelo crime de desacato e absolveu o sargento José Atanazio Filho e soldado Mario F. Andrezo, todos do Regimento Floriano e o primeiro do 1º G. A. F. C.

Dr. Newton Motta
Médico
DOENÇAS DE SENHORAS — OPERAÇÕES — PARTOS
Consultorio: Av. Rio Branco, 128 s/515
TEL. 42-6468
Consultas das 9 ás 12

DR. BELMIRO VALVERDE
VIAS URINARIAS
Comunica aos seus amigos e clientes que reassumiu a sua clinica.
Consultorio — Edificio Porto Alegre, 11.º andar salas 1118/19 diariamente das 12 ás 15. Rua Araujo Porto Alegre, 70. Tel.: 22-0927

Cursos Sobre Migração

Sob os auspicios da Faculdade de Filosofia da Universidade Catolica do Rio de Janeiro a rua São Clemente, 240, o professor Tadeu Squvnousri, dará todas as sextas-feiras, ás 11 horas da manhã um curso sobre "Migrações Modernas".

ANTIGUIDADES
Compram-se pratarias, porcelanas, pinturas, joias, marfins, cristais, moveis de jacarandá ou cedro. Pagamos o valor da antiguidade.
Casa Anglo-Americana Antiguidades Ltda., Assembléia, 73 Tel. 22-9664.

Para Instalações de Hoteis Em S. Paulo

Pelo "clipper" d Pan American World Airways, com destino a São Paulo, seguiram os srs. Julius Boomer, diretor do Waldorf-Astoria, de Nova York, e Arrigo Righi, chefe do Departamento de Relações Publicas da Pan American World Airways. Os especialistas americanos estudarão as possibilidades de constaruções de grndes hoteis na capital paulista, a fim de comportar a grande massa de turistas que em breve nos visitará apelos quadri-motores DC. 4, incorporados brevemente ás linhas latino-americanas.

REPUBLICA — Hoje no Palco ás 21 hs. estréia do grande malabarista chinês PROFESSOR SUZUKI, do cantor internacional D. PEPE e da grande sambista HORACINA CORRÊA
APOLO CORRÊA imitando CHANG e outras atrações. — Na tela ás 19 e 22 hs. CHU-CHIN-CHOW — Imp. até 10 anos — A Marcha da Vida Nº 19 — Sabados, Domingos e Feriados no palco ás 16, 19 e 22 hs. — Na tela, partir das 14 hs.

Novo Delegado Regional do SAPS

Tomou posse, ontem, do cargo de chefe da Delegacia Regional do Serviço de Alimentação da Previdencia Social, o dr. Francisco Santana.

A PEDIDOS

Carta Aberta aos Diretores da Cia. Campineira de Armazens Gerais

Tendo sido remetido á referida Cia de Armazens Gerais, pelo Cartorio do 3.º Registro de Titulos desta capital, a carta do teôr anexo e a fim de evitar a possibilidade de seus diretores, alegando ausencia, ignora-la, faço sua publicação em jornais de São Paulo e do Rio de Janeiro para conhecimento expresso dos mesmos onde quer que se encontrem.

São Paulo 22 de Abril de 1.946
CIA. COMISSARIA E EXPORTADORA DO SUL "CASUL"
José Viegas Muniz Junior
Diretor-Superintendente

C/ n. 3.839.
São Paulo, 20 de abril de 1946.
A' CIA. CAMPINEIRA DE ARMAZENS GERAIS. — Nesta

Prezados Srs.:

— A presente é dirigida á VV. SS., por nos sentirmos ante a obrigação inadiavel de comprovar a inexistencia de fundamentos em certas afirmações tendenciosas de jornais do Rio de Janeiro e desta Capital, aos nossos acionistas, amigos em geral e credores por Titulos de Crédito representativos de mercadorias relativamente a irregularidade em torno de uma Prensa de Algodão instalada á avenida Presidente Wilson n. 2.841, cuja firma comercial que a explorava F. Loureiro & Cia. Ltda., tinha um financiamento da "Casul", conforme contrato de penhor, redigido pelo então consultor juridico desta firma.

— Como é do conhecimento de VV. SS. o jornal "O Estado de São Paulo" numa edição domingueira, deu á publico, em noticias transcritas de jornais do Rio, a pedidos, existir na Policia de São Paulo, devidamente comprovado, um relatorio completo em torno de adulteração de fardos de algodão que se processava durante á noite na referida Prensa, e cuja mercadoria era de propriedade de certa firma onde os diretores eram em comum ligados á essa Cia. de Armazens Gerais.

— A firma F. LOUREIRO & CIA. LTDA., registrada na Junta Comercial do Estado de São Paulo, sob n. 80.412, conforme despacho proferido no dia 13 de junho de 1945, tendo como socios Francisco Loureiro Junior e um fazendeiro de Araraquara de nome Ancsio Martins Siqueira, declarou por interpelação feita a quem de direito o que abaixo mencionamos, e aqui transcrevemos para o conhecimento de VV. SS.:

1.º) — Que, é exigido por Lei o registro de Prensas na Secretária da Agricultura, sob pena de ser considerada clandestina e irregular o serviço que na mesma fôr executado e dessa forma apreendida a mercadoria apresentada, onde quer que se encontre, independente de transmissões havidas por compra e venda. Dessa forma o seu funcionamento desde o primeiro dia está absolutamente legalizado, conforme comprovantes exibidos, que conferem á mesma o registro n. 15, fornecido pela Secretária da Agricultura, devidamente autenticado pelo encarregado competente.

2.º) — Que, a obrigatoriedade por parte da Secretária da Agricultura, no registro de tais Prensas, deve ser levado a efeito, conforme é exigido sob penalidades expressas, implicando no direito imperativo do fornecimento ás mesmas de assistencia oficial. Que, tal assistencia desde o inicio de seu funcionamento foi procedido de forma categorica.

3.º) — Que, tendo a Secretaria da Agricultura se prontificado a manter, além do fiscal efetivo anual, uma turma volante de fiscais classificadores, que procederiam a verificação dos serviços executados, fardo por fardo, romaneando e procedendo a tiragem de amostras pela necessidade habitual de controle de mercadorias em reclamações futuras, houve ambiente que permitiu á firma em questão, proceder a continuidade de seu trabalho com turmas de operarios que ganhavam por tarefa e se revezavam dia e noite.

4.º) — Que, é exigido pela Secretaria da Agricultura pedidos por escrito declarando a quantidade de fardos no serviço a executar e se possivel, indicando numero e marcas, bem como a proveniencia dos mesmos, sem o que, não fornece autorização para a nova embalagem que identificará a mercadoria para o trato habitual do comercio.

5.º) — Que, nos casos das mercadorias provenientes de Cias. de Armazens Gerais se apresentarem com envoltorios estraçalhados e semi-desligados á Secretaria da Agricultura somente autorizará a sua recomposição, julgando idoneo o lugar donde provenham.

6.º) — Que, sendo a Secretaria da Agricultura responsavel pelo trato da mercadoria, restringe a eficiencia de sua fiscalização ao local onde respondem pelos serviços executados, podendo assim assistir a chegada dessas mercadorias, porém, só permitindo sua saida mediante guia expedida pelo fiscal competente.

7.º) — Que, tendo em vista a impossibilidade da existencia de fraudes na referida Prensa, alega Cia como propria defesa que toda mercadoria que lhe foi encaminhada era caracterizada por documentações expressas quanto a sua procedencia e serviços a executar.

— Tendo em vista, pois as declarações tendenciosas e descabidas, forjadas ao sabor de conveniencias particulares e acobertadas pelo manto ignobil do anonimato ás vezes inerente pela ignorancia de redatores ou pela cobardia de censores, é desejo desta Cia. acobertar-se das afirmações prestadas pelo atual Diretor-Superintendente, aos acionistas, amigos e credores privilegiados, quanto a improcedencia de tais fatos.

— Tendo no entanto a Cia. Comissaria e Exportadora do Sul "Casul" grandes estoques de algodão em deposito nos Armazens da "Cia. Campineira" sob responsabilidade de VV. SS., por recebimentos confiados ao vosso controle, e tendo ciencia que autorizaram, fosse encaminhado para prensagem a tempos atrás grande quantidade de algodão, solicitamos informarmos, se devemos proceder a conferencia geral dos varios lótes que tenham sido transferidos dai para outros Armazens, por instruções bancarias, ou poderiam VV. SS., nos afiançar quanto a destituição absoluta de fundamentos nas afirmações ridiculas dos referidos jornais.

— Confiados na resposta de VV. SS., sentir-nos-emos seguros em afiançar solicitações porventura feitas, bem como poderiamos adiantar-lhes que terceiros interessados junto á esta Cia. as veriam com agrado.

— Sem outro motivo, firmamo-nos,

Cia. Comissaria e Exportadora do Sul "Casul".

JOSE' VIEGAS MUNIZ JR.,
Diretor-Superintendente.

Regressaram os Chefes dos Escritorios do Brasil No Exterior

Pelo avião da linha transcontinental da Panair do Brasil, de Lima chegou o sr. Manuel Gomes Pereira; que chefiava o escritorio no Peru; de Port of Spain, o sr. Francisco Magdalia, do escritorio no Panamá.

Novo Comandante da 1.ª Região Militar

O Gen. Izauro Reguera Tomará Posse Amanhã

Assumirá amanhã, ás 15 horas, o cargo do comandante da 1.ª Região Militar e 1.ª Divisão de Infantaria, para o qual fôra há pouco nomeado, o general Izauro Reguera, que até bem pouco exerceu identicas comissões nos Estados de Pernambuco e Minas Gerais. A transmissão do cargo, que se revestirá da maior solenidade, será feita pelo general João Pereira, que vem exercendo o mesmo interinamente, desde a nomeação do general Cesar Obino para a chefia do Estado Maior do Exercito. O ato contará com a presença de todos os comandantes de tropa desta guarnição, diretores de estabelecimentos e chefes de repartições, bem como de representações das forças de terra, mar e ar, da Policia Militar, Corpo de Bombeiros e Policia Civil.

NÃO SE ESQUEÇA

OBRIGAÇÕES FISCAIS

IMPOSTO DE RENDA — Declarações de rendimentos, até o dia 31 do corrente:

PATENTE DE REGISTO: — Pagamento, até o dia 30 do corrente.

PAGAMENTOS

NA PREFEITURA: Hoje, lote n. 3.

INSPECTORIA DO TRANSITO — O prazo para a verificação dos taximetros foi prorrogado até o dia 15 de maio.

CAIXA REGULADORA DE EMPRESTIMOS: — Será feito hoje, das 12 ás 17 horas o pagamento das seguintes propostas de emprestimo no suma na importancia total de Cr$ 210.670,40. Matriculas ns.: 8132 — 11101 — 11092 — 1692 — 1486 — 9279 — 5952 — 11139 — 9323 — 12521 — 9178 — 10449 — 10541 — 15875 — 11109 — 23869 — 11004 — 15436 — 2670 — 10267 — 11794 — 134 — 4783 — 11944 — 10006 — 11703 — 9132.

Extranumerarios. Matriculas ns.: 6328 — 18029 — 8830 — 10251 — 11133 — 12658 — 30780 — 11391 — 31949 — 38430 — 35996 — 24045 — 3845 — 5715 — 30062 — 32907 — 34844 — 30100 — 3571 — 3376 — 34024 — 9815 — 33368 — 11385 — 16076 — 12116.

Serão pagas tambem as propostas já anunciadas neste mês e não recebidas.

NO MINISTERIO DA EDUCAÇÃO

Repartições do primeiro dia da escala de pagamento serão pagas a 30 do corrente; segundo dia da escala a 2 de maio, terceiro dia da escala a 3 de maio; quarto dia da escala a 4 de maio; quinto dia da escala a 6 de maio; sexto dia da escala á 7 de maio. Os atrasados serão pagos de 15 a 20 de maio.

NO EXECUTIVO — O pagamento de vencimentos do pessoal será efetuado de 25 a 29 deste mês. É indispensavel o cumprimento da portaria 3.341, de 3-11-943, publicada no D.O. de 4-11-943, devendo serem efetuadas as requisições, folhas de exame prévio de ajude de custo, substituição e diarias de fora da sede, etc. Torna-se imprescindivel que as requisições deem entrada 48 horas antes do pagamento.

PAGAMENTO DOS INATIVOS E PENSIONISTAS — Dia 24, das 8 ás 11 e das 13 ás 16 horas — ministros, oficiais generais e pensionistas, inclusive pensões judiciarias e consignatarias de familia do pessoal da P. E. B.

FEIRAS-LIVRES

Funcionarão, hoje, as seguintes feiras-livres:

Praça Saenz Pena, praça Vieira Souto, rua Gago Coutinho, praça Verdun, Pavilhão Mourisco, rua Gomes Serpa, rua Carolina Santos e praça General Osorio.

FARMACIAS DE PLANTAO

Entrarão de plantão, hoje, as seguintes farmacias:

Largo da Carioca 10-12; Visconde do Rio Branco 31; S. José, 112; Estação D. Pedro II; Senador Pompeu 99; Sacadura Cabral, 355; St. Cristo, 181; Julio do Carmo, 9; Praça Cruz Vermelha, 28; Marq. Sapucaí, 314; Benedito Hipolito, 192; Catumbi 86; Praça Condessa Paulo de Frontin, 48; Machado Coelho, 73; Haddock Lobo, 153; Mariz e Barros, 635; Catete, 280; Gloria, 80; Joaquim Silva, 106; Pedro Américo, 73-a; Laranjeiras, 131; Carlos Gois, 88; Humaitá, 310; Passagem, 6-a; Vol. Patria, 365; Marq. Olinda, 95-b; S. Clemente, 62; Pacheco Leão, 16-a; Mar. Cantuaria, 106; Av. Princesa Isabel, 46; Av. Copacabana, 209, 498 e 911; Visc. Pirajá, 146 e 309; S. Luiz Gonzaga, 152; São Cristovão, 566 e 1233; Ga. Sampaio, 42; Bela, 591; Conde Bonfim, 301 e 952; São Francisco Xavier, 194; São Francisco Xavier, 665; Av. 28 de Setembro, 326; Praça Barão de Drumond, 29; Barão de Mesquita, 700 e 1026; Barão Bom Retiro, 704. Conselheiro Mayrinck, 374; 24 de Maio, 440 e 1029; Barão Bom Retiro, 151; Engenho de Dentro, 45; Arquias Cordeiro, 272; Piauí, 249; Goiaz, 638; Av. Suburbana, 8255 e 7304; Cruz e Souza, 235; Clarimundo de Melo, 396; Av. Amaro Cavalcante, 2103; D. Romana, 207; Lins Vasconcelos, 240; Souza Barros, 62-b; Av. Suburbana, 8701; Est. Barro Vermelho, 524; Cap. Couto Menezes, 28; Silva Vale, 326; Coronel Rangel, 85; Est. Mar. Rangel, 918-b; Est. Mos. Felix, 403; Cons. Galvão, 654; João Vicente, 1.121 1º de Maio, 17; Fernandes Marinho, 13; Pacheco da Rocha, 106; Americo Rocha, 418; Largo Pavuna, 45-a; Est. Mar. Rangel, 79; Sidonio Pais, 19; Cerqueira Daltro, 374; Clarimundo de Melo, 798; Carolina Machado, 490; Av. Automovel Clube, 2297; Praça das Nações, 94; Barreiros, 614; Uranos, 997 e 1385; Itabira, 21-b; Praça Progresso, 20; Est. Porto Velho, 86; Av. Antenor Navarro, 45; Venina, 53; Lobo Junior, 1976; Cardoso de Morais, 560; Candido Benicio 1037; e Av. Taquara, 392-b; Av. Conego Vasconcelos, 161; Av. Santa Cruz, 404; Marangua, 4-b; Japoara, 58; Est. Engenho Novo, 12; Coronel Agostinho, 17; Senador Camará, 29 e Felipe Cardoso, 123; Estrada da Cacuaia, 152; Pinheiro Freire, 71.

FEIRAS LIVRES

Funcionarão hoje as seguintes feiras-livres:

Campo de São Cristovão, Praça Serzedelo Correia, Largo dosLeões, Praça Condessa de Frontin, rua Francisca Vidal, rua Maia Lacerda, Praça Barão de Drumond e Praça Rio Grande do Norte.

Hoje a Instalação da Comissão Nacional de Preços

MAIS UMA VEZ ANUNCIADA A PUBLICAÇÃO DA TABELA DE EMERGÊNCIA

Realizar-se-á amanhã a cerimonia da posse e instalação dos Trabalhos da Comissão Central de Preços a publicação da "Tabela de Emergência", contendo os 10 generos e artigos de primeira nescessidades, foi, por isso, mais uma vez adiada.

Tambem serão examinados os processos referentes a serviços profissionais, incluindo as lavanderias.

NOS ESTADOS

Serão instalados nos Estados Comissões Estaduais de Preços, organisados com elementos enviados pelos Delegados Regionais do Ministerio do Trabalho orientados pelos governos Estaduais e subordinados diretamente a Comissão Central de Preços.

Dr. Americo Caparica
Clinica Medico-Cirurgica
Consult. R. Visconde do Rio Branco, 31 — Tel. 42-2056
Diariamente das 16 ás 19 hs
Res. Rua Paulo de Frontin 103-2.º — Tel. 32-1875

Major Roberto Carneiro de Mendonça

(MISSA DE 7.º DIA)

FRANCISCA CARNEIRO DE MENDONÇA, LUCIA DANTAS CARNEIRO DE MENDONÇA (ausente), **GUALTER DE MACEDO SOARES**, senhora e filha, **LUIZ SABOIA E SILVA**, senhora e filhos, **ALICE DANTAS** (ausente), **HERMINIA DE ARAUJO BOREL** e familia, **CLARA DE ARAUJO LIMA NOGUEIRA**, Viuva **CANDIDO BRASILIO DE ARAUJO** e familia, **MAURICIO LIMPO DE ABREU** e familia, **HENRIQUE CARNEIRO DE MENDONÇA** e familia, **LUIZ CARNEIRO DE MENDONÇA** e familia, **MARCOS CARNEIRO DE MENDONÇA** e familia, **FABIO CARNEIRO DE MENDONÇA** e familia, **FRANCISCO RIBEIRO DANTAS** e familia (ausentes), **ALFREDO PESSOA** e filho (ausentes), **JURANDYR MAMEDE** e familia, **LUIZ DE MELLO CAMPOS** e familia, mãe, filha, irmã, sogra, tias, sobrinhos, cunhados e primos de **ROBERTO CARNEIRO DE MENDONÇA** comunicm aos parentes e amigos que mandarão rezar missa de 7.º dia, pelo repouso de sua alma, no altar mór da Catedral Metropolitana, ás 11 horas do dia 25 do corrente (quinta-feira).

MAJOR ROBERTO CARNEIRO DE MENDONÇA

(MISSA DE 7º DIA)

A EMPRESA BRASILEIRA DE AGUAS S. A. convida seus amigos e colegas para a missa por alma de seu querido presidente, major **ROBERTO CARNEIRO DE MENDONÇA**, que fazem celebrar na igreja da Catedral, ás 11 horas, de amanhã, quinta-feira, e antecipadamente agradece.

MAJOR ROBERTO CARNEIRO DE MENDONÇA

(MISSA DE 7º DIA)

Os diretores, funcionarios e operarios da **COMPANHIA FEDERAL DE FUNDIÇAO**, convidam os amigos para a missa que mandam celebrar, amanhã, quinta-feira, ás 11 horas, na Catedral Metropolitana, pela alma de seu saudoso presidente, major **ROBERTO CARNEIRO DE MENDONÇA.**

MAJOR ROBERTO CARNEIRO DE MENDONÇA

(MISSA DE 7º DIA)

GASTAL & CIA. LTDA. convidam os amigos para a missa que mandam celebrar, amanhã, quinta-feira, ás 11 horas, na Catedral Metropolitana, pela alma de seu inesquecivel diretor, major **ROBERTO CARNEIRO DE MENDONÇA.**

MAJOR ROBERTO CARNEIRO DE MENDONÇA

(MISSA DE 7º DIA)

Os amigos do inesquecivel major **ROBERTO CARNEIRO DE MENDONÇA** mandam celebrar missa pelo repouso de sua alma, amanhã, quinta-feira, ás 11 horas, na Catedral Metropolitana.

MERCADOS

CAMBIO

O mercado de cambio abriu, ontem, em posição estavel e inalterado. O Banco do Brasil vendia a libra á vista no cambio livre para entrega pronta a Cr$ 81.00 30 e o dolar a 20.10 e comprava á Cr$ 77,77 90 e a Cr$ 19,30 respectivamente.

Assim ficou no primeiro fechamento. Reabriu e fechou inalterado.

O Banco do Brasil afixou as seguintes taxas para venda de cambiais:

A' vista:

Libra	81.00 30
Dolar	20.10 —
Coroa sueca	4,79 43
Franco suiço	4,69 63
Peso chileno	0,64 84
Peso boliviano	0,47 86
Peso argentino	4,93 55
Peso uruguaio	11.35 81
Escudo	0.81 71
Peseta	1,83 56
Coroa dinamarquesa	4,18 84

O Banco do Brasil, para comprar as letras de cobertura afixou as seguintes taxas:

A' vista:

Libra	77,77 90
Dolar	19,50 —
Escudo	0,73 46
Peso argentino	4,70 44
Peso uruguaio	10.72 22
Franco suiço	4.50 93
Coroa sueca	4,60 35
Peso chileno	0,62 26
Peso boliviano	0.43 30
Coroa dinamarquesa	4,21 17

MERCADO OFICIAL

Compra:

Libra	66,49 50
Dolar	16,50 —
Franco suiço	3,85 51
Coroa sueca	3.93 56
Peso uruguaio	9,16 67
Escudo	0,67 07
Peso argentino	4,02 19
Peso chileno	0,53 23
Peso boliviano	0,38 90
Coroa dinamarquesa	3,43 82

O Banco do Brasil, para compra de letras de exportação 100% valor (F O B).

Libra	75,52 22
Dolar	18,74
Franco suiço	4,37,75
Escudo	0,76 18
Coroa sueca	4,46 99
Peso argentino	4,56 79
Peso uruguaio	10,41 11
Peso chileno	0,60 45
Peso boliviano	0.44 18
Coroa dinamarquesa	3.90 50

OURO FINO

O Banco do Brasil comprou ontem a grama de ouro fino na base de 1.000 por 1.000 ao preço de Cr$ 22,70 e vendia ao de Cr$ 25.25.

BOLSA DE VALORES

O mercado de valores funcionou, ontem, ativo e acusou negocios desenvolvidos. As apolices da união permaneceram estaveis e as obrigações de Guerra revelaram um declinio. Os outros valores ficaram em boa posição, tudo conforme se vê em seguida.

VENDAS EFETUADAS ONTEM — MINAS GERAIS

	Cr$
40 D. Emis. Nom.	890.00
532 Idem pt.	835.00
Obrgrs.:	
107 T. 1922	1.080,00
1116 Guerra Cr$ 100	84,00
1119 Idem	83,50
11 Idem	83.00
77 Idem Cr$ 200,00	168.00
361 Idem	167,00
80 Idem	168,00
46 Idem Cr$ 500.00	425,00
136 Idem	424,00
408 Idem	427,00
338 Idem Cr$ 1.000.00	427,00
162 Idem	865.00
9 Idem	866,00
16 Idem	875,00
100 Idem	861,00
35 Idem	872.00
115 Idem Cr$ 5.000.00	4.325,00
2 Idem	4.330,00
90 Idem	4.320,00
ESTADUAIS — Apls.:	
15 Minas 7 % pt.	920.00
49 Idem Caut.	910.00
22 Minas 1.ª Serie	196,00
5 Idem	197,00
33 Idem	198,00
80 Idem 2.ª Serie	184.00
5 Idem	186.00
130 Idem	187.00
10 Idem	185,00
210 Idem 3.ª Serie	184,00
524 Idem	185.00
203 Idem	186.00
105 Pernambuco	67.00
25 Idem	68,00
178 Rod. E. Rio	610.00
223 S. Paulo	210,00
10 Idem	211.00
MUNICIPAIS DO D. FEDERAL	
118 Emp.º 1931	173.00
MUNICIPAIS DOS ESTADOS	
15 B. Horizonte	945,00
185 Niteroi	190,00
100 P. Alegre de Cr$ 500.00 7 %	485.00

IDÉIAS E VALORES

As ideias arrojadas que estão aparecendo por ai, de quando em vez, sobre iniciativas tocando as raias da fantasia, ainda são o fruto dessa pletora de emissões derramadas pela ditadura.

Assim, por exemplo, a tão falada organização de construções navais "Monica", é um produto do desabusado inflacionismo, pois até agora ninguem sabe ao certo se já foram lançados ao mar, prontos para a navegação, ou sequer traçados os planos dos estaleiros para armar os barcos com que aquela sociedade se propôs enriquecer a nossa frota mercante. E note-se que, formando o seu capital social por ações oferecidas á subscrição do publico, é um dever elementarissimo informar os subscritores do andamento das obrigações estabelecidas nos seus estatutos.

Ainda, portanto, a "Monica" não entrou no caminho da comprovação aos objetivos reais que transportaram os seus componentes de alem-mar para o Brasil, e já alguns elementos constituitivos daquela sociedade se atiram afoitamente a um plano gigantesco, como é, afinal de contas, a ereção do Palacio de Portugal.

A suntuosidade da obra projetada, bem como o seu valor imobiliario e mesmo a sua finalidade, correm paralelos á grandeza do velho sonho de realiza-la, isto no seio da colonia lusitana. E' de estranhar, porem, que, á frente desse movimento, não se encontrem figuras proeminentes entre os portugueses radicados á nossa terra, e, em lugar delas, apareça somente uma grandiosa ideia, é verdade, mas importada da longinqua Guelimane, na Africa, e aqui acolhida e ampliada por um patricio de Salazar, "entusiasta" da aviação brasileira.

Ações

COMPANHIAS	
2400 America Fabril Cr$ 200.00 C/todos os direitos	1.000,00
20 Expresso Federal Cr$ 200,00	600.0
165 S. Jeronimo Ord. Cr$ 100.00	140.00
200 Panair Cr$ 200,00	160.00
6 Idem	165,00
300 Brasileira de Energia Eletrica Cr$ 200.00	245.00
100 Sind. B. Mineira pt. Cr$ 200.00	390,00
30 Sid. Nacional Cr$ 200,00	140.00
DEBENTURES	
46 Bco. Lar Brasileiro Cr$ 200.00 3%	221,00
90 Cia. Docas de Santos Cr$ 200.00 7%	202,00

CAFE'

O mercado de café disponivel funcionou ontem, calmo, e com os preços em baixa. O tipo 7, foi estado ao preço de Cr$ 36.00 por 10 quilos na tabua, e não houve vendas.

Fechou inalterado.

COTACÃO POR 10 QUILOS

Tipo 3	38.00
Tipo 4	37.50
Tipo 5	37.00
Tipo 6	36.50
Tipo 7	36.00
Tipo 8	35.50

PAUTA SEMANAL — E. do Rio — Café Comum Cr$ 3,00.

PAUTA MENTAL — E. de Minas — Café Comum Cr$ 2.80. Idem fino Cr$ 4.10.

MOVIMENTO ESTATISTICO: Entradas 22.780. Embarques 2.550. Entregue 714.331 sacas.

AÇUCAR

O mercado deste produto funcionou ontem, estavel, com preços desconhecidos e negocios mais ativos. Fechou inalterado.

VENDAS EFETUADAS ONTEM

Entradas 5.273. Saidas 13.490. Entregue 74.392 sacas.

ALGODÃO

O mercado de algodão regulou ontem, calmo, com preços desconhecidos e negocios regulares. Fechou inalterado.

MOVIMENTO ESTATISTICO

Entradas 3.229. Saidas 289. Entregue 31.658 fardos.

GENEROS

O movimento verificado de entradas e saidas de generos foi o seguinte:

	Entradas	Saidas
Arroz	4.365	1.302
Açucar	4.016	1.000
Batatas	11.300	—
Banha	500	538
Feijão	10.485	740
Farinha	—	1.200
Manteiga	1.521	—
Charque	695	—
Milho	2.859	200
Cebolas	430	—
Azeite	—	—

SERVIÇO AEREO

Aviões esperados e a sair hoje:

PANAIR — Partida ás 3,30 horas, para Vitoria, Canavieiras, Salvador, Aracaju, Recife e Fortaleza; ás 5.40 horas, para S. Paulo e B. Horizonte; chegada ás 11,05 horas; partida ás 5,45 horas, para S. Paulo Curitiba e P. Alegre; ás 6.45 horas, para B. Horizonte, P. de Caldas e S. Paulo; chegada ás 15.55 horas; partidas ás 14, horas, para B. Horizonte, chegada ás 17.10 horas, partida ás 14.15 horas, para S. Paulo; chegada ás 17.35 horas; chegada ás 13.05; horas de Natal, Recife, Salvador e Caravelas; ás 14.25 horas de Cuiabá Corumbá, G. Grande, Bauru e S. Paulo; ás 16.25 horas de P. Alegre e S. Paulo.

PAN-AMERICA AIRWAYS — Partida ás 6 horas, para Caravelas, Salvador, Maceió, Recife, Natal, Fortaleza, S. Luiz, Belem, Port of Spain San Juan e Miami; ás 6 horas para S. Paulo, Curitiba, Foz de Iguaçu, Asunção e B. Aires; ás 7.30 horas, para S. Paulo, P. Alegre, Montevidéu e B. Aires; chegada ás 16,25 horas.

NAB — Partida ás 6 horas, para Lapa, Terezina e Belém; ás 6.25 horas, para B. Horizonte, Lapa, Petrolina, Terezina e Fortaleza; chegada as 13.43 horas de Recife, J. Pessoa, Petrolina, Lapa e B. Horizonte.

CRUZEIRO DO SUL — Partida ás 6 horas, para Fortaleza; ás 7 horas, para S. Paulo, chegada ás 10.30 horas; partida ás 8 horas para B. Aires; ás 10.30 horas, para Salvador, chegada ás 16.10 horas; partida ás 8 horas, para P. Alegre, chegada ás 16 horas; chegada ás 16.10 horas de Recife.

REAL — Partida para São Paulo ás 10 e ás 14.45 horas; chegada ás 9,20 e ás 11,05 horas.

VASP — Partida para São Paulo ás 6.55; ás 9.30; ás 12.30 e ás 15 horas; chegada ás 8.40; ás 11.15; ás 14.15 e ás 16,45 horas.

LAB — Partida para São Paulo ás 9 e ás 13,30 horas; chegada ás 12.20 horas e ás 16.30 horas. Partida para São Paulo, Uberaba e Uberlandia ás 11 horas; chegada do Recife, Maceió e Salvador ás 15.05 horas.

Partido Republicano Democratico

(ASSEMBLÉIA GERAL)

Fica convocada de ordem do sr. Presidente J. Souza Marques a Assembléia Geral do Partido Republicano Democratico, para o dia 29 de abril de 1946, ás 20 horas, no Colegio Souza Marques, Rua Cel. Rangel. 345-Cascadura. Solicitamos a presença de todos os membros do P. R. D.

ANSELMO PASCOA
Secretario

A Argentina Assumiu a Liderança do Sul-Americano de Natação

O ataque americano

Desenrolou-se ontem, na piscina do Guanabara a segunda etapa do Campeonato Sul-Americano de Natação e a primeira parte do Campeonato Sul-Americano de Saltos. Vultosa assistencia acompanhou com intenso entusiasmo o desenvolvimento das provas, cujos resultados foram os seguintes:

1.ª Prova — 200 metros — Homens — Nado livre.

1.ª série

1.º lugar — A. Jantorno (Argentina) — Tempo 2'17"8.
2.º lugar — Plauto Guimarães (Brasil) — Tempo — 2'32"6.
3.º lugar — Antonio Alijó (Brasil) — Tempo — 2'32"6.

O tempo do vencedor constitui recorde sul-americano.

2.ª série

1.º lugar — J. Duranone (Argentina) — Tempo - 2'20"1.
2.º lugar — Sergio Rodrigues (Brasil) — Tempo 2'22"5.
3.º lugar — E. Garay (Argentina) — Tempo 2'22"5.

2.ª Prova — 100 metros — nado de peito — Homens.

1.ª série

1.º lugar — Willi Otto Jordan (Brasil) — Tempo 1'13"5.
2.º lugar — O. Magallanes (Argentina) — Tempo 1'15"4.
3º lugar — C. Afrosio (Argentina) — Tempo 1'16"2.

O tempo do vencedor representa novo recorde do Campeonato Sul-Americano.

2.ª SERIE

1.º lugar — Carlos Espejo (Argentina) — Tempo: 1'14"6.
2.º lugar — Manfredo Leipziger (Brasil) — Tempo: 1'15"5.
3.º lugar — C. Steinert (Chile) — Tempo: 1'15"8.

3.ª prova — 100 metros — Moças — Nado de costas.

1.º lugar — Edith Groba (Brasil) — Tempo: 1'20"1. 2.º lugar — Piedade Coutinho (Brasil) — Tempo: 1'24"8. 3.º lugar — Marta Rosa (Argentina) — Tempo: 1'24"8.

4.ª prova — 100 metros — Homens — Nado de costas.

Não se fez necessaria a realização desta prova, v'ma vez que os sete concorrentes foram automaticamente classificados.

Classificaram-se Paulo Fonseca e Silva (Brasil), A. Torwald (Chile), Marples (Argentina), Neumayer (Argentina), Mario Chayes (Argentina), Cinini (Brasil) e Nogueira (Brasil).

5.ª Prova — Revesamento 4 x 100 metros — Homens — Nado livre.

1.º lugar — Equipe da Argentina (Jantorno, Canton, Neumayer e White) — Tempo — 4'7"4.
2.º lugar — Equipe do Brasil (Plauto, Alijó, Willi Jordan e Sergio) — Tempo — 4'7"77.
3.º lugar — Equipe do Chile.

ARGENTINA LIDER DO CERTAME

Com o resultado das provas finais acima é a seguinte a colocação atual dos concorrentes ao Campeonato Sul-Americano de Natação:

1.º Argentina — 26 pontos.
2.º Brasil — 16 pontos.
3.º Chile — 10 pontos.

VITORIOSO O BRASIL NO CAMPEONATO DE SALTOS

Empolgante Final do Revezamento Com a Vitoria da Argentina Por Batida de Mão — Resultado Atual: Argentina 26, Brasil 16 e Chile 10 Pontos

CAMPEONATO SUL-AMERICANO DE SALTOS — TRAMPOLIM DE 3 METROS

Foi o seguinte o resultado:

1.º lugar — Milton Bussin (Brasil) — 141,74 pontos.
2.º lugar — Horacio Dardano (Argentina) — 129,51 pontos.
3.º lugar — Airton Toledo (Brasil) — 118,31 pontos.
4.º lugar — Athos Darrigo (Brasil) — 117,92 pontos.
5º lugar — Teodoro Eroles (Argentina) — 110,01 pontos.

RIO A JUIZ DE FORA IDA E VOLTA

A Federação Metropolitana de Ciclismo fará disputar, este ano, nos dias 11 e 12 de maio proximo futuro, o "II Grande Premio Cavalli", cuja prova, a exemplo da do ano passado, compreende um percurso de 448 quilometros, abrangido pelas estradas que ligam o Rio a Juiz de Fóra.

Esta grandiosa competição, que no ano passado foi ganha por Rolando Montesi, do Palmeiras, de São Paulo, contará este ano com o concurso da valorosa representação gaucha, e, assim, corredores de cinco Estados estarão empenhados em busca do triunfo e pela conquista dos valiosos premios instituidos pela Fabrica Nacional de Produtos de Borracha, patrocinadora dessa prova.

Como dissemos, a competição será disputada entre o Rio e Juiz de Fóra, no dia 11 de maio proximo, sendo a volta do Juiz de Fóra para o Rio, no dia seguinte, totalizando, assim, um percurso de 448 quilometros, que deverá ser coberto em cerca de 15 horas.

A Federação Metropolitana de Ciclismo já está tomando as necessarias providencias para o selecionamento dos vinte corredores cariocas que defenderão o ciclismo metropolitano nessa grande competição. Assim e que no proximo dia 28 será realizada uma prova entre a Praça Paris e o Largo do Campinho e volta, num percurso de cerca de 120 quilometros, na qual serão classificados todos os colocados até o 20º lugar para integrar a equipe carioca.

Isso não quer dizer, entretanto, que qualquer corredor não classificado nessa prova de selecionamento não possa increver-se e disputar o "II Grande Premio Cavalli", desde que, é claro, esses corredores fiquem sujeitos ás condições da etapa eliminatoria em Quitandinha.

Está estabelecido que o corredor carioca que se inscrever em tais condições e que não passar em Quitandinha dentro de 10 minutos depois da passagem do primeiro colocado, será automaticamente desclassificado e considerado fóra de prova.

Transferida a Excursão do Botafogo á Juiz de Fóra

O Botafogo deveria enfrentar amanhã, em Juiz de Fóra, a equipe do Tupi F. C.. Devido, porem, ao frio excessivo que vem fazendo na "Manchester Mineira" e tambem á nova instalação para jogos noturnos, a qual não pôde ser concluida, os dois clubes resolveram adiar o encontro.

Depois de Uma Tournée Vitoriosa Pelos Pampas

O America Enfrentará Amanhã, o Canto do Rio — A Necessidade de Vencer, Em Face dos Compromissos Com o São Paulo

A campanha que o América vem de encerrar, na terra dos Pampas, é das mais bonitas possiveis. Porque depois de se bater com os mais categorizados teams do Rio Grande, como sejam o Gremio e o proprio Internacional, deixou a terra gaucha, o bando rubro de Campos Sales, sem sofrer a amarga decepção de uma unica derrota.

Ao regressar, ontem, a esta capital, a embaixada americana sentiu de perto a alegria de seus fans, pois é sabido que não é tarefa facil ao melhor team do Brasil, ir aos Pampas e enfrentar o poderoso conjunto do Internacional e voltar invicto...

Dessa maneira, credenciado para grandes vitorias, voltaremos a aplaudir o bando de Campos Sales, nos jogos do cidade, dentro de vinte e quatro horas.

CONTRA O CANTO DO RIO...

O América vai travar a sua primeira batalha, pela posse do titulo de campeão do Torneio Municipal. E seu adversario não é lá dos mais credenciados, pois que é sabido o estado geral do onze de Caio Martins. Um team sem grandes valores, com um técnico que tudo tem feito para bem organizar o conjunto alvi-celeste, mas cujos esforços têm falhado em parte, em face da falta de elementos mais credenciados.

E' logico que apontemos, pois, o onze de Campos Sales como o possivel vencedor dessa jornada. Mas, perguntamos nós, isso será conseguido, depois de uma viagem como a que vem de realizar?... Não seria interessante recordarmos o feito do Bangu' diante do Flamengo, ha tres dias passados?...

O reporter olha para os dois bandos e não tem a minima duvida quanto ao team mais capaz. E' o do América. No entanto, o Canto do Rio pode, conforme o Bangu', realizar algo de desagradavel frente ao bando rubro.

E' PRECISO VENCER...

O América tem uma grande necessidade de vencer o seu embate de amanhã. Vencer para poder arrecadar as grandes rendas que lhes estão reservadas para dentro de poucos dias, quando tiver de enfrentar o São Paulo a 28 deste mês e a 2 de maio...

Perdendo a luta de amanhã, terá ele perdido todas as suas esperanças de realizar duas partidas capazes de arrastar uma enorme multidão de fans interessados em ve-lo.

PORQUE O MAIOR INTERESSE...

Ha um interesse todo especial em se ver o América jogar. E esse interesse é ditado pelo fato do América vir adotando, segundo os proprios telegramas do sul, uma tatica capaz de desconcertar a nova tatica adotada e mantida pela maioria dos nossos teams de profissionais.

Osvaldinho, quando assumiu a direção de futebol do seu antigo clube, afirmou: não sei como se adota uma tatica tão errada. Vou fazer voltar a marcação antiga, pois não posso dirigir um team sob tal tatica.

Dessa forma, o que se tem a fazer?

E realmente, adotando a sua antiga tatica, Osvaldinho conseguiu o que multos não conseguem, ou seja: vencer todos os jogos no sul... Por esse motivo, é grande interesse de todos, em querer assistir ao choque de amanhã, do América, frente ao Canto do Rio.

Fixado o Embarque do Vasco

Oscar Pereira Gomes Escolhido Para Juiz

A delegação do Vasco embarcará, por via aerea, na proxima sexta-feira, rumo aos gramados nortistas, onde irá exibir o seu conjunto campeão metropolitano.

O Vasco da Gama disputará três jogos em Salvador, contra o Botafogo, Bahia e Vitoria, três em Recife contra o Esporte Club, Nautico e América, sendo possivel que prolongue a sua excursão ao Pará.

Acompanhará a delegação vascaina, cuja constituição será conhecida hoje, ou amanhã, o arbitro Oscar Pereira Gomes.

Aprovação do Regimento Interno do Órgão dos Juízes

A ASSEMBLÉIA DE HOJE NA FEDERAÇÃO METROPOLITANA DE FUTEBOL

Na assembléia de hoje, na Federação Metropolitana de Futebol será discutido e aprovado o Regimento Interno da Escola de Arbitros novo orgão dessa entidade oficial.

Tambem serão preenchidas as vagas existentes nos tribunais da mentora do futebol carioca.

Os trabalhos terão inicio ás 18 horas.

A ORDEM DO DIA

a) — Aprovação do Regimento Interno da Escola de Arbitros;
b) — Eleição de um membro efetivo para o Tribunal de Justiça Desportiva;
c) — Eleição de um membro efetivo para o Tribunal de Revisão;
d) — Interesses gerais.

A VOTAÇAO

De acordo com as leis em vigor, os clubes contarão com o seguinte numero de votos:

	Votos
Fluminense F. C.	8
Club de Regatas Vasco da Gama	7
Club de Reg. Flamengo	7
Botafogo de F. e Regatas	6
America F. Club	4
Madureira A. Club	4
Bangu' A. Club	3
S. Cristovão de F. e Regatas	3
Bonsucesso F. C.	3
Canto do Rio F. C.	2
Representantes dos clubes da 2ª Categoria	2
Representantes dos clubs da 3ª Categoria	1
Total	50

Noticias da F. M. F.

Foram registados, ontem, os contratos dos seguintes jogadores: Pinhegas, pelo Fluminense e Apio e Spina, pelo Madureira.

* * *

O amador José Vicente obterá transferencia para o Vasco, onde figurará no quadro na classe de profissional.

* * *

O Bonsucesso pediu o passe de Alcébiades, do Ipiranga, de São Paulo.

* * *

O Dal Castillo concedeu a transferencia do centro médio Daril, em favor do Bonsucesso, mediante a indenização da lei.

A VENDA DO PASSE DE DANILO E O PREÇO QUE O "PIVOT" PEDE

A INFLAÇÃO IMPERA E OS CLUBES NÃO RESPEITAM CIFRAS

Não adianta se abrirem os olhos dos dirigentes dos nossos clubes, em certos aspectos, porque eles não querem saber se isso ou aquilo é possivel realizar. O que interessa á maioria dos dirigentes dos nossos clubes é vencer o seu ponto de vista. As finanças do clube ficam para depois.

Recentemente, este jornal teve oportunidade de fazer um comentario sobre a inflação no nosso football. Expusemos as coisas com a clareza meridiana que a mesma exibe aos mais leigos. Mostramos que a disputa desenfreada dos jogadores — e de jogadores que não têm o merito que se deseja dar — era prejudicial a todos e principalmente aos clubes, que no final de tudo, não podem manter um padrão tão elevado de pagamento de luvas e passes, conforme se vem verificando desde a compra do contrato de Domingos, pelo Corintians.

O CASO DANILO, UMA LIÇÃO PARA O FUTURO

Agora mesmo vamos ver um caso bastante interessante: o de Danilo. Conforme é do conhecimento geral, o magnifico pivot rubro vem de ser posto á venda pelo America. Disputaram o jogador rubro o Corintians e o Vasco da Gama. Um verdadeiro leilão. Leilão em que o Corintians levou a pior. Assim sendo, ficou determinado que o pivot americano seria vendido ao Vasco. Mas, quando menos se espera, surge o proprio Danilo e diz que precisa aproveitar a oportunidade, pois não compreende que veja o seu passe ser vendido por duzentos mil cruzeiros e o seu valor pessoal não ser igual ao do papelucho que lhe deu a obrigação de ser contratado pelo Vasco da Gama...

Não acreditamos que a questão venha a se solucionar com duas conversas, em mesa de botequim. No entanto, acreditamos que Danilo não ceda e somente aceite uma importancia elevada, para firmar contrato pelo Vasco da Gama...

Desenvolve-se o Box Em São Paulo

S. PAULO, 23 (Asapress) — Terá lugar no proximo sabado, no Ginasio do Pacaembú, uma interessante noitada pugilistica, aparecendo na luta final Irineu Caldeiras, contra Juan Urlich, este campeão peruano. Ambos estão em perfeita forma, tudo fazendo acreditar que seja uma luta cheia de lances emocionantes. Na semi-final aparecerão o carioca Mario Francisco x Arnaldo Pacheco. Esta luta promete tambem ser das mais sensacionais.

A "Luva Maxima" na Argentina

SEM SEUS PRINCIPAIS CRACKS OS QUADROS MAIS IMPORTANTES

BUENOS AIRES, 23 (AFP) — A medida geral adotada pelos clubes de futebol, filiados á Associação de Futebol Argentina, de estabelecer o preço de "luvas" de seus profissionais no maximo de 8.000 pesos, vem criando sérios problemas aos proprios clubes, de vez que admitiam a possibilidade dos jogadores aceitarem-nas como lei.

Assim, contudo, não sucedeu, pois numerosos "players" exigiram o pagamento de "luvas" muitas vezes superiores ao preço estipulado pelos clubes.

E foi dentro desse estado de coisas que teve inicio o campeonato do corrente ano, concorrendo ao mesmo somente aqueles jogadores que aquiesceram em receber 8.000 pesos por um novo contrato.

No entanto, é grande o numero dos que não aceitaram essa medida, e a situação criada resulta em grande prejuizo para as entidades futebolisticas que já pagaram somas elevadas por seus "cracks", vendo-se, agora, na impossibilidade de lançá-los em ação, por força do novo regulamento.

Em vista desses fatos, e segundo corre nos meios esportivos locais, um clube "grande" vai solicitar a derrogação da medida que estabelece a "luta maxima".

Voltam a Treinar os Quadros de Basquetbal e Voleibol da F.V.F.E.

Atendendo os pedidos dos diretores de basketball e voleibol, pedimos a presença dos seguintes elementos na quadra do Canto do Rio F. Clube, ás 17,30 horas todas as segundas, quartas e sabados:

Amim Bedran, Pacheco, Adilio, Odim, Mauro, Getulio, Cilicio, Helvecio, Gusmar, Cecé, Carlos Augusto Amilar, Raul e Kingston.

Vão Passeiar as Delegações de Natação

A C. B. D. organizou um programa de distrações para os membros das delegações concorrentes aos campeonatos de natação, saltos e polo aquatico que ora nos visitam. Esse programa será iniciado hoje, com um passeio ao Corcovado, ás 17,30 horas. Depois de amanhã, sexta-feira, as delegações irão visitar a Ilha de Brocoió. A partida será ás 10 horas, do Cais Faroux, e o regresso, ás 15 horas, após o almoço.

CONTINUA AMANHÃ O SUL-AMERICANO

O PROGRAMA

De acordo com o programa do Campeonato Sul-Americano de Natação, Saltos e Water-Polo será realizada amanhã, na piscina do Guanabara, a 3ª reunião desta importante e sensacional competição.

Com inicio ás 21 horas serão efetuadas as seguintes provas:

1.ª — 200 metros — Homens — Nado de Costas — Final.
2.ª — 100 metros — Homens — Nado de peito — Final.
3.ª — 200 metros — Moças — Nado livre.
4ª — Extra — Moças — Revesamento de 3 x 100 metros, entre reservas.
5.ª — Extra — Homens — Revesamento de 3 x 100, entre reservas.
6.ª — 400 metros — Homens — Nado Livre — Final.
7.ª — Water-Polo.

Amanhã o Torneio "Initium" de Tenis de Mesa

O Campeonato Masculino — Amadores Inscritos

A Federação Metropolitana de Tenis de Mesa fará realizar na proxima quinta-feira, dia 25 do corrente, o torneio initium do Campeonato Masculino por Equipes, com Partido. Aguardada pelos fans do salutar esporte de salão, com vivo interesse, pois trata-se da abertura oficial da temporada do corrente ano, essa competição terá lugar na ampla séde do Clube Tenentes do Diabo, sita á rua Maranguape 24, com entrada franca para os apreciadores do tenis mirim.

A entidade presidida por Djalma De Vicenzi elaborou o seguinte programa:

Ás 20 horas chamada das equipes disputantes, para assinar a sumula, sendo concedida a tolerancia maxima de 10 minutos. A equipe que não se apresentar dentro deste horario, será considerada vencida.

Os encontros serão realizados em duas mesas, mediante sorteio prévio. As partidas serão disputadas em um unico "set", devendo os amadores classificados na primeira e segunda categorias, conceder "handicap", de acordo com o regulamento do certame.

O sorteio para os jogos acusou o seguinte resultado:

1.º Jogo: Grajaú T. C. x Vélo Sportivo Helenico. 2.º Jogo: Madureira A.C. x Club Tenentes do Diabo. 3.º Jogo: C. R. Vasco da Gama x Fluminense F. C. 4.º Jogo: América F. C. x Tijuca T. C. 5.º Jogo: Vencedor do 1.º Jogo x Vencedor do 2.º Jogo. 6.º Jogo Vencedor do 3.º x Vencedor do 4.º Jogo. 7.º Jogo FINAL, em 3 sets: Vencedor do 5.º Jogo x Vencedor do 6.º Jogo.

Autoridades escaladas: — Direção Geral, sr. José Isoletti — Arbitros: Francisco Boderone, Joaquim Vieira Macedo, Manoel Gomes, Jacques Nascimento e Gilson Boscolli. Mesa de controle: Aládio Marques, Heitor Ferreira Gomes, Dirval Neves e Mario Januzzi.

AMADORES INSCRITOS NA F.M.T.M. PARA O TORNEIO COM PARTIDO

Acham-se inscritos para o Campeonato Masculino por Equipes, com Partido, cujo primeiro encontro será em 29 do corrente, entre o Grajaú T.C. x C.R. Vasco da Gama, os seguintes tenistas de mesa: pelo AMERICA F.C. — José Neves, Batista Boderone, Nelson Soares, Oswaldo F. Neves, Joaquim V. Macedo, Aladio Marques; Walter Mascarenhas, Vicente Politano, Antonio Graça, Alfredo da Silva, Rolando Thomé e Vitorino Alonso, Severo Bencardino, Diogo Gomes pelo C.R. VASCO DA GAMA; pelo C. Tenente do Diabo: Moacyr de Araujo, Geltin Alves, Manoel Gomes, Cid Latimant, Didier Martins, Francisco Boderone, Mario Januzi e Giacomo Boderone; — pelo FLUMINENSE F.C. — Antonio Correia, Archimedes Agostini, Carlos Mendes, Dagoberto Midosi, Gilberto da Silva, Jacques Nascimento, Jair Belmonte, Mario Florino e Artur Carvalhaes, pelo GRAJAÚ T.C. — Gilson Boscoli, Carlos Reis, Mauricio e Otavio Ferreira, Nelson Santos e Carlos Wamburg — pelo MADUREIRA A.C. Godofredo de Matos, Melchiades da Fonseca, José Chinell, Alsemiro Borges, Milton Ferreira Waldir Maia, Eugenio Pizoti, José Brum, Karl e Emil Straub e José de Farias — pelo TIJUCA T. C. — Dirval Neves, Hermano Cardoso, Dario Guaibardi, Augusto Fonseca, Benjumen Roisman, Pinhas Scolnic, Gudman Schafirovitch, Lazar Horn e Luiz Celser — pelo VELO S. HELENICO: — Antonio Serrano, Americo Ramos, Alberto da Rocha Henrique Rodrigues, José Moreira, Nelson Reis, Osmar dos Santos e Carlos Rosenzwaig.

Aguardado Com Curiosidade o Reaparecimento de Fontaine no Grande Premio "Cordeiro da Graça"

Dobrando a Esquina

PEDRO DANTAS

Lord, o "cavalo grande" do "entraineur" Manoel Rafael, não estava de sorte, no domingo. Começou o seu infortunio pela chuva, que fez transferir a corrida para a areia, pois, ao contrario do que muitos supõem, ele gosta de uma grama sêca. Uma vez na raia, a queda do piloto de Zagal, com a perturbação que trouxe a todos os concorrentes, inutilizou-lhe a vantagem da saida excelente, impedindo-o de escolher a posição mais conveniente para correr.

Isso, porém, era o de menos: montava-o um grande jóquei, e um grande jóquei sabe adaptar-se ás situações. Foi o que fez Ullôa, o excepcional Em todo caso, isso o obrigou a procurar a corrida talvez um pouco cedo, o que não foi um erro, mas uma necessidade. Deve-se dizer, pelo contrario, que a corrida de Ullôa foi calculada com admiravel precisão: Lord só iniciou sua verdadeira atropelada no momento exato, necessario para ganhar.

E ao passarem pelo espaço compreendido entre as especiais e as sociais, trazia a carreira ganha, licita e honradamente ganha, virtualmente batidos os dois competidores que ainda tinha na sua frente, e pelos quais vinha passando "de passagem". Foi nesse momento que a dorrota iminente sugeriu ao piloto de Miami o recurso extremo do "foul-penalty", a pouco mais de 50 metros da Comissão e do vencedor. Para escapar ao sanduiche que o teria atirado sobre Marancho, Ullôa levantou seu cavalo, deixou os outros sairem da frente, e o lançou novamente por dentro, entre a cerca e o competidor desleal, e recomeçou a ganhar terreno, conseguindo ainda impor-se a Marancho, que levara as sobras do feio partido. Mas, quanto ao primeiro lugar, o prejuizo era irreparavel.

Irreparavel, de fato: reparavel, de direito. Impunha-se a desclassificação do vencedor por meios ilicitos, para o 3.º lugar. Nesta decisão confiavam os responsaveis por Lord, seu grande jóquei, o publico. Ullôa foi, mesmo, procurar a Comissão. Mas a Comissão, que há tempos desclassificou Espeto, tranquilamente, ia dobrando a esquina... Entenda-se: a esquina de sua propria jurisprudencia.

PROGRAMA DE DOMINGO

1º pareo — 1.400 metros — A's 13.50 horas: — Cr$ 20.000,00.

Ks.
(1 Sunray .. 55
1 |
(2 Vicenta .. 55

(3 Gia .. 55
2 |
(4 Madeira do Oriente 55

(5 Apoteóse .. 55
3 |
(6 Nedda .. 55

(7 Centelha II .. 55
4 |8 Choma .. 55
(9 Catalina .. 55

2º pareo — 1.400 metros — A's 14.20 horas: — Cr$ 16.000,00.

Ks.
(1 Negramina .. 48
1 |
(2 Dardanelos .. 53
(3 Aratanha .. 52
2 |
(4 Victory .. 54

(5 Cacique .. 53
(6 Oriqui .. 54
3 |
(7 Itamaracá .. 48

(8 Anápolo .. 50
4 |9 Bombardeio .. 50
(10 Damaru' .. 50

3º pareo — 1.600 metros — A's 14.50 horas — Cr$ 18.000,00.

Ks.
1—1 Tally Ho .. 50
2—2 Orfão .. 5?
(3 Grey Lady .. 50
3 |
(4 Unico .. 52

(5 Marrocos .. 56
4 |
(6 Moema .. 50

4º pareo — 1.200 metros — A's 15.25 horas: — Cr$ 25.000,00.

Ks.
(1 Uriuna .. 54
1 |
(2 Hélade .. 54

(3 Huri .. 54
2 |
(4 Jurema III .. 54

(5 Hellada .. 54
3 |
(6 Jaba .. 54

(7 Arabiana .. 54
4 |
(8 Catita .. 54

5º pareo — 1.400 metros — A's 16 horas — Cr$ 18.000,00 — "Betting".

Ks.
(1 Admitido .. 56
1 |" Bozó .. 56
(2 Ina .. 54

(3 Foguete .. 56
(4 Mimi .. 54
2 |
(5 Batan .. 56
(" Manful .. 56

(6 Hena .. 54
(7 Ixtria .. 54
3 |
(8 Manopla .. 51
(9 Morena Clara .. 54
(10 Três Pontas .. 50

(11 Rubi .. 56
4 |
(12 Sanguenolth .. 54
(" Flexa .. 54

6º pareo — Grande Premio "Outono" — 1.600 metros — A's 16.35 horas — Cr$ 100.000,00 — "Betting".

Ks.
(1 Goyo .. 55
1 |2 Itamonte .. 55
(3 Iraty II .. 55

(4 Flying Wonder .. 55
2 |5 Royal Kiss .. 55
(6 Guayassu' .. 55

(7 Cerro Alto .. 55
3 |8 Bacharel .. 55
(9 Enéas .. 55

(10 Arabe .. 55
(11 Malva Rosa .. 53
4 |
(12 Grandguinol .. 55
(" Golden Boy .. 55

7º pareo — 2.000 metros — A's 17.10 horas — Cr$ 20.000,00 — "Betting".

Ks.
1—1 Polaina .. 48
(2 Entredós .. 48
2 |
(3 Miralumo .. 50

(4 Mato .. 53
3 |
(5 Mostorra .. 53

(6 Sócrates .. 58
4 |
(7 Fritz Wilberg .. 55

Resoluções da Comissão de Corridas

a) A' vista de informação do "starter", permitir novamente a inscrição da egua Gralha, e mandar colocar dois corpos atrás do alinhamento das partidas o animal Hechizo;

b) Registrar os compromissos de montarias para os animais Mapita e Enéas, nos grandes premios Cordeiro da Graça e Outono respectivamente, feitos pelos responsaveis dos mesmos com o aprendiz Adão Ribas e o joquei Valdemiro de Andrade;

c) De acordo com a proposta do "starter", suspender por duas corridas o joquei João R. Santos, piloto do animal Mundéu, por infração do paragrafo 6.º do artigo 151 do Codigo (não ter atendido ao sinal de partida);

d) Multar em Cr$ 500,00 o joquei Pedro Simões, por infração da alinea C, do artigo 63, do Codigo (não se ter apresentado na pesagem para montar as eguas Lula e Sunray;

e) Multar em Cr$ 100,00 o tratador Antonio Barbosa, por infração da alinea E do artigo 44 do Codigo (não ter apresentado a farda do proprietario da egua Choma);

f) Multar em Cr$ 400,00 o joquei Armando Rosa, em Cr$ 200,00 os joqueis Val-Maia (reincidentes) e em Cr$ 200,00 os joqueis Valdir Lima e Anibal Altron, todos por infração do artigo 156 do Codigo (desvio de linha), montando os animais Groggy, Goyesca, Chips e Blue Ribbon;

g) Suspender por uma corrida o joquei Lagos Meszaros e por cinco corridas o joquei José Martins (reincidentes) por infração do artigo 155 do Codigo (prejudicar os competidores) montando os animais Oredio e Miami;

h) Ordenar o pagamento dos premios das reuniões de

AMIGDALAS

PROF. FRANCISCO EIRAS

Trad. fisioterapico (sem Operação) pela FULGURAÇÃO moderna. Sinusites — Nevralgias e tosses gripais — Ed Odeon — Tel : 22-0023.

O GRAND NATIONAL, EM AINTREE

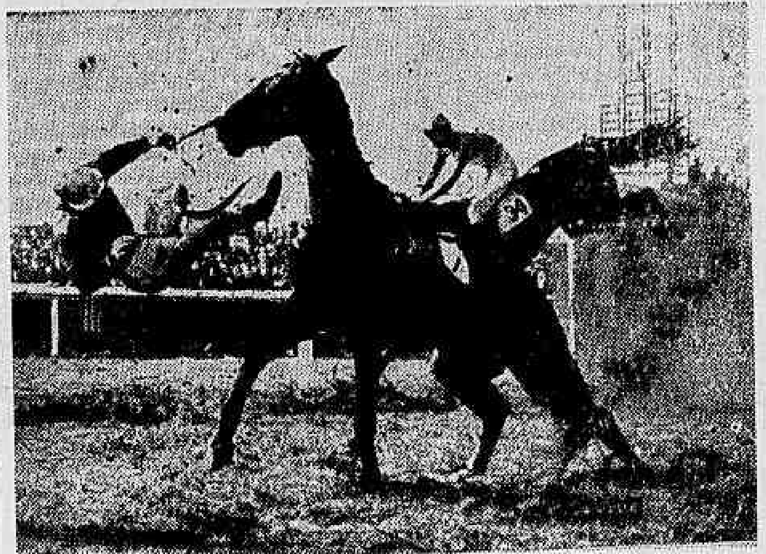

(1) Apenas seis cavalos terminaram o percurso do "Grand National", em Amtree, ganho por LOVELY COLTAGE.

A fotografia mostra-nos, á primeira passagem pela Bechers Brook, o cavalo francês SYMBOLE, na queda que lhe foi mortal.

(2) A queda de BOGSTAR.

(3) A segunda passagem pela Beggers Brook. LOVELY COLTAGE, o ganhador, é o nº 11, que se vê seguindo a TYLYRA, nº 24, que acaba de cuspir ojoquei.

(4) LOVELY COLTAGE, de propriedade de Mr. Morant, e sob a monta do capitain Petre, volta á pesagem, depois de sua vitoria no "Grand National". O favorito, PRINCE REGENT, foi terceiro.

Corrida de 1.º de Maio

1º pareo — (destinado a aprendizes) — 1.600 metros — As 13,50 horas — Cr$ 15.000,00.

Ks.
1—1 Violenta .. 55
2—2 Beat'Em .. 58
3—3 Pasmosa .. 56
(4 Cristobal .. 54
4 |
(5 Moscachola .. 52

2º pareo — 1.600 metros — A's 14.20 horas — Cr$ 16.000,00.

Ks.
(1 Balaustre .. 56
1 |
(2 Frota .. 54

(3 Cataventó .. 56
2 |
(4 Don Pedro II .. 56

(5 Merengue .. 56
3 |
(6 Fragata .. 54

(7 Mangah .. 50
4 |8 Folia .. 54
(9 Razão .. 54

3º pareo — 1.400 metros — A's 14.50 horas: — Cr$ 20.000,00.

Ks.
(1 Ganges .. 55
1 |
(2 Sitron .. 55

(3 Mundéu .. 55
2 |
(4 Cungking .. 55

(5 Phoenix .. 55
3 |
(6 Feudal .. 55

(7 Itaipu' .. 55
4 |8 Coquetel .. 55
(" Arranchador .. 55

4º pareo — Premio Classico "Barão de Piracicaba" — 1.200 metros — A's 15.25 horas — Cr$ 50.000,00.

Ks.
1—1 Garboza II .. 55
(2 Urquinta .. 55
2 |
(3 Daphné .. 53

(4 Chapada .. 53
3 |
(5 Theta .. 53

(6 Araponga II .. 53
4 |
(7 Iliada .. 52

5º pareo — 1.500 metros — A's 16.00 horas — Cr$ 14.000,00 — Betting

Ks.
(1 Pongahy .. 58
(" Cayuba .. 50
1 |
(2 Mexicana .. 54
(3 Charran .. 42

(4 Iona .. 56
(5 Crisolia .. 48
2 |
(6 Mickey .. 58
(7 Chicana .. 46

(8 Paraquedista .. 50
(9 Guayaca .. 56
3 |
(10 Ervõ .. 54
(11 Diogo .. 54

(12 Diplomata .. 54
(13 Donataria .. 54
4 |
(14 Monte Cristo .. 55
(" Vega .. 52

6º pareo — 1.500 metros — A's 16.35 horas — Cr$ 16.000,00 — Betting.

Ks.
(1 Hipona .. 54
1 |" Berlinda .. 54
(2 Juruaia .. 54
(3 Mandricé .. 54
2 |4 Ivany .. 56
(5 Tuin .. 56
(6 J'Attendrai .. 54
3 |7 Hungria .. 54
(8 El Rey .. 52
(9 Dianteira .. 54
(10 Bombeiro .. 56
4 |
(11 Informada .. 54
(" Sis .. 50

7º pareo — Premio Juliano Martins de Almeida" (2a prova especial de eguas) 1.400 metros — A's 17.10 horas — Cr$ 40.000,00 — Betting.

Ks.
(1 Lobuna .. 58
1 |2 Neblina .. 53
(3 Thelma .. 53

(4 Guriri .. 53
2 |5 Soucy .. 58
(6 Lady Beauty .. 58

(7 Ladyship .. 58
3 |8 Giria .. 51
(" Flexa .. 53

(9 Granflauta .. 58
(10 Alachia .. 58
4 |
(" Milamores .. 58
(" Diana .. 58

As Chegadas de Domingo

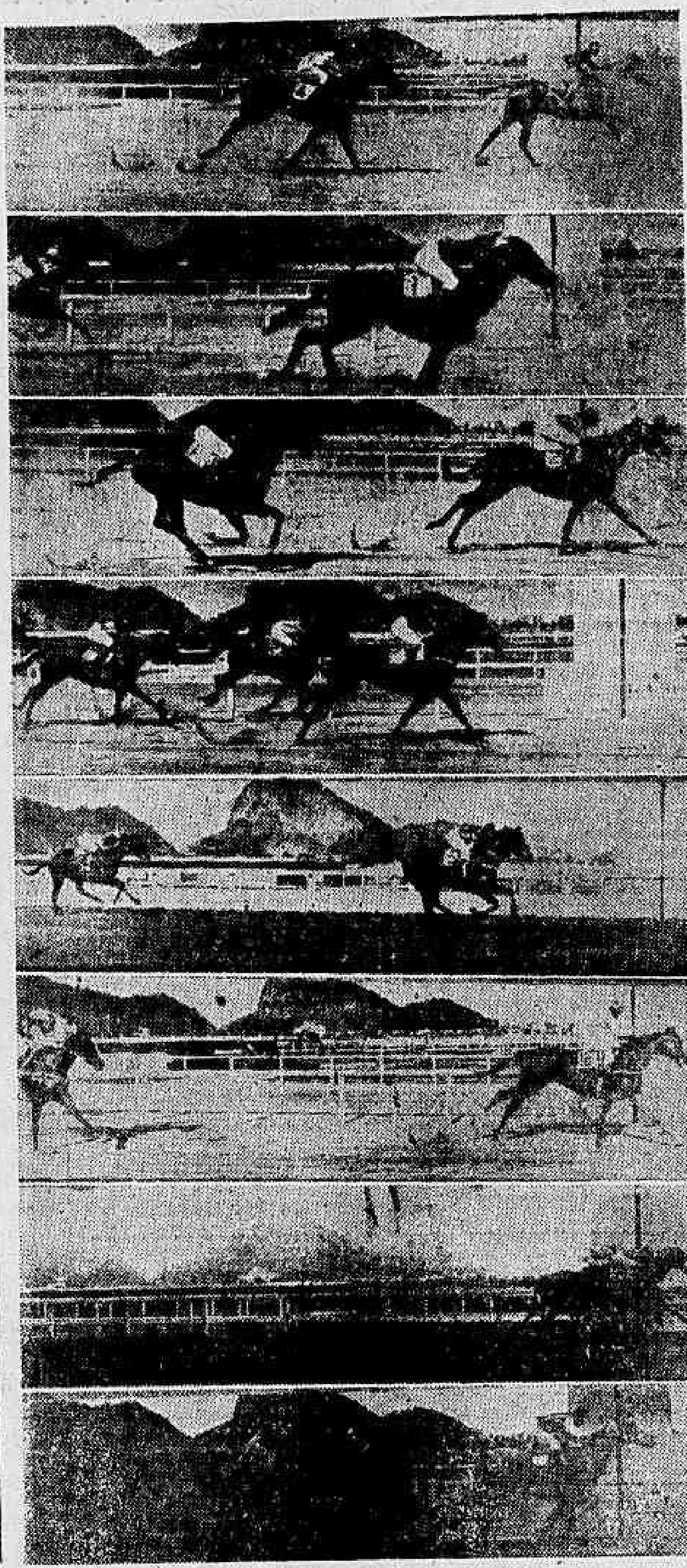

De cima para baixo: Malemba, que reaparecia, vence Juruaia, depois de uma carreira acidentada... para os outros. Pinzon impõe-se facilmente a Violenta. Guararape obtem a mais expressiva de suas vitorias. Iona domina Paraquedista e Flotilha. Caraman, muito firme, levanta a eliminatoria para os 2 anos perdedores. Gusa, de galope; em 2º, Sunray. Graças á mestria de Ullôa, Guaratiba domina Blue Ribbon, em cima da meta. Depois de prejudicar irreparavelmente Lord e Marancho, Miami consegue precedê-los no vencedor.

Embaixadores No Ministerio da Guerra

Estiveram, ontem, á tarde, no Ministerio da Guerra, onde foram recebidos pelo respectivo titular os embaixadores dr. Enrique Bueno, do Uruguai, Macedo Soares, interventor paulista; e Souza Dantas, nosso representante em Londres. A seguir foram tambem recebidos os generais Cesar Obino, Isauro Reguera, Canrobert Pereira da Costa, João Pereira, Castelo Branco, Escarcela Portela.

Debate Publico Sobre a Questão Negra

Como preliminar aos trabalhos do Congresso dos Negros Brasileiros a ser realizado nesta Capital em maio proximo pela Convenção Nacional do Negro Brasileiro e entidades congeneres, terão inicio sexta-feira proxima, dia 26 do corrente, ás 20.30 horas, á rua da Conceição. 13, sobrado, os debates publicos sobre a questão negra no Brasil. Esse assunto foi tratado no seio da Assembléia Nacional Constituinte pelo senador Hamilton Nogueira e será agora abordado pelo professor Thales de Ozevedo, catedratico de Antrolopologia da Faculdade de Filosofia da Bahia, grande autoridade na materia devidos ás pesquizas que sobre ela vem realizando desde longa data. Entrada franca, estando convidados o povo em geral, as entidades afro-brasileiras, todos os estudiosos e amigos do negro. Finda a palestra haverá debate em torno do assunto, com toda a liberdade de palavra e opinião.

A PROXIMA SABATINA

1º pareo — 1.400 metros — A's 14.20 horas — Cr$ 12.000,00.

Ks.
1—1 Rezongo .. 48
2—2 Indomito III .. 53
(3 Gran Golero .. 54
3 |
(4 Dasil .. 49

(5 Max .. 53
4 |
(6 Comarin .. 50

2º pareo — 1.200 metros — A's 14.50 horas: — Cr$ 18.000,00.

Ks.
1—1 Guaiára .. 53
2—2 Marlén .. 55
(3 Sassindé .. 55
3 |
(4 Jandira V .. 53

(5 Grão Mogol .. 55
4 |
(6 Guaximba .. 53

3º pareo — 1.800 metros — A's 15.25 horas: — Cr$ 16.000,00.

Ks.
1—1 Escorpion .. 51
2—2 Carioca .. 50
3—3 Arvorêdo .. 58
(4 Genghis Kahn .. 50
4 |
(5 Boavista .. 50

4º pareo — 1.600 metros — A's 16.00 horas — Cr$ 16.000,00 — "Betting".

Ks.
(1 Encoraçado .. 55
1 |
(" Chilito .. 55

(2 Segredo .. 55
2 |3 Chilena .. 553
(4 Colombina .. 53

(5 Cruzeiro II .. 55
3 |6 Alameda .. 53
(7 Tibagy II .. 55

(8 Reunido .. 55
4 |9 Ital .. 53
(10 Existência .. 53

5º pareo — "Grande Premio Cordeiro da Graça" — 1.000 metros — A's 16.35 horas — Cr$ 70.000,00 — "Betting".

Ks.
(1 Argentina .. 58
(" Rusticana .. 58
1 |
(2 Diagonal .. 53
(3 Mapita .. 58

(4 Fontaine .. 53
(5 Maracanan .. 58
2 |
(6 Tocandira .. 54
(7 Souci .. 58

(8 Mermaid .. 58
(9 Sorpressiva .. 58
3 |
(10 Gualicho .. 53
(11 Blue Ribbon .. 50

(12 Muluya .. 58
(13 Iva .. 50
4 |14 Prima Dona .. 58
(15 Vontade .. 5?
(" Granflauta .. 58

6º pareo — 1.500 metros — A's 17.10 horas — Cr$ 20.000,00 — "Betting".

Ks.
1—1 Fandango .. 55
(2 Sidi Omar .. 59
2 |
(3 Soheo .. 5?
(4 Latente .. 52
3 |
(5 Chips .. 50
(6 Zagal .. 551
4 |
(7 Piccadilly .. 52

DR. JOSE' DE ALBUQUERQUE

Membro efetivo da Sociedade de Sexologia de Paris

DOENÇAS SEXUAIS DO HOMEM

RUA DO ROSARIO, 172 — De 1 ás 7.

HEMORROIDAS.

tratamento sem dôr e sem operação por processos modernos

DR. OLIVEIRA

R. VISCONDE RIO BRANCO, 47 - 1º - Tel.: 42-0509

Hora popular: das 18 ás 19.

Em S. Paulo Visite o Hipódromo de Cidade Jardim

★ 15 minutos do centro.

★ Condução fácil: ônibus e auto-lotação

★ Excelente serviço de bar.

★ Centro de reunião da sociedade paulistana.

★ "Bettings".

Todos os sábados e domingos, mágnificos programas turfísticos

Jockey Club de SÃO PAULO

ADVOCACIA TRABALHISTA

NAPOLEAO FONYAT

Carmo, 65, 4.º — 43-8158

SÓ 4 ANOS DEPOIS DA GUERRA TOMAMOS MEDIDAS FINANCEIRAS

(Conclusão da 3.ª pág.)

se, inicialmente, ás exposições feitas pelos ministros da Fazenda e da Viação e pelo presidente do Banco do Brasil, sobre a herança do Estado Novo.

Confiante de que o Brasil saberá galhardamente vencer as dificuldades que se lhe deparam, o senhor Daniel de Carvalho acha que deve causar apreensões e a massa do papel moeda e o potencial monetario sem que houvesse ocorrido, correspondente aumento de produção. Essa hipertrofia da circulação e do credito representam serio perigo. Coloca, em primeiro lugar a perturbação moral porque o povo, vendo muita gente ganhar dinheiro sem esforço e só com o uso do telefone, perde confiança no trabalho e passa a tentar a sorte no jogo e na especulação. Impõe-se a absorção da antumecencia [?] pa- absorção da antumecencia da moeda bancaria. Para o orador os problemas economicos passam adiante dos financeiros e por isso se impressiona muito mais com o deficit de cinquenta mil vagões, a falta de aparelhamento de portos, a penuria dos transportes e outras series deficiencias de ordem economica e comenta: "Por ai se vê que o governo, apesar dos recursos abundantes de que dispôs e que prodigalizou em obras de carater suntuario, em palacios aqui e no estrangeiro, em embaixadas de ouro e em propaganda não prestou a devida atenção a um dos setores fundamentais da economia — os transportes".

A GUERRA COMO DESCULPA

Outros setores da produção tambem foram relegados a segundo plano. A guerra serve de escusa para as filas, a falta de generos, a carestia da vida, a falta de casas, e outras carencias. Isso obriga o exame de economia de guerra no Brasil e no estrangeiro. Nos paises envolvidos na guerra as providencias foram tomadas oportunamente e se cogita agora da guerra á economia de paz. Entre nós só começamos a tomar providencias de carater financeiro em 1943, isto é, 4 anos após a abertura das hostilidades e agora estamos reforçando-os processos de economia de guerra.

LUCROS EXTRAORDINARIOS

As leis de limitação de preços e de lucros são tipicamente de economia de guerra. Examina a fixação dos preços para demonstrar que só daria resultado seguido do racionamento. Sem êste, faz desaparecer o artigo no mercado ou o torna mais raro, criando o mercado negro. Os nababos dos lucros extraordinarios oferecem qualquer preço, podem fazer estoque e reduzir as reservas disponiveis. Também a nova lei de lucros extraordinários lhe parece anacrônica. Não pretende apresentar um plano financeiro para não incorrer na censura que lhe foi irrogada em 1935 por apresentar um programa de restauração das nossas finanças. Não quer reincidir na violação da conduta acolhida pelo chefe do seu partido de que a oposição deve cingir-se á critica. Assim mesmo ousa esboçar uma linha geral construtiva sugerindo uma solução que satisfaça as necessidades urgentes do tesouro, sem lesar ou diminuir a eficiência do aparelho produtivo. Preferia um imposto extraordinário, de emergência que tosquiasse a ovelha de uma só vez e a soltasse no campo sem peias para balir e pastar livremente e criar novos e preciosos veios de ouro.

VISITA DE DEPUTADO CHILENO

Comunicando que se achava em visita á Assembléia o deputado Acurcio Campos Mendez, filiado ao Partido Federal do Governo da Republica do Chile, o presidente Melo Vianna, em sua homenagem, suspendeu a sessão por cinco minutos. Reaberta a sessão, foi concedida a palavra ao deputado Antonio Feliciano, que saudou o visitante.

AÇUCAR

Com base no requerimento n. 92, o deputado Barbosa Lima Sobrinho pronunciou a seguir um longo discurso, em defesa da orientação seguida pelo Instituto do Açucar e do Alcool, do qual foi diretor durante oito anos.

A defesa do sr. Barbosa Lima consistiu, principalmente, na explicação do sentido da limitação da produção. A respeito, acentuou:

— A defesa da produção açucareira se iniciou em 1931, para salvar a industria de uma ruina imediata. Naquele momento, os erros da politica da cana eram de todos conhecidos. A defesa dos preços, iniciada e realizada sem o equilibrio estatistico entre a produção e o consumo, trouxera a superprodução. Leonardo Truda subordinou a politica da defesa de preços do açucar ao regime da limitação da produção, tomando para base dessa limitação a produção verificada num determinado quinquenio.

— Desde esse momento, surgiu o conflito de interesses entre os proprios antigos, tradicionais, e os que desejam ingressar nesse dominio [?] tentador dos preços defendidos. Se o Instituto transigisse com esses novos candidatos, com esses "bolsistas da lavoura" a defesa de preços fracassaria. De modo que, quando o Instituto resistia a esses apetites, surgindo pela segurança de que já estava desfrutando a industria do açucar, não obedecia a uma obsessão perseguidora ou a uma idéia fixa: estava tambem defendendo interesses mais legitimos do que os que tinham apoiar a causa dos adventicios. E mais legitimos porque representavam capitais e trabalho empenhados e comprometidos na industria e na lavoura defendidas.

CONTRA

Contra a longa argumentação do ex-presidente do Instituto do Açucar, levantou-se imediatamente o sr. Carlos Pinto, deputado pelo mesmo partido, PSD, que, em seu discurso, feriu os seguintes pontos: primeiro, não procede a alegação de falta de transporte para a explicação da falta de açucar; segundo, o erro da politica do I. A. A. consistiu em se firmar no principio de defesa do forte contra o fraco.

— O argumento da falta de transporte não procede, porque grande parte do povo que reclama açucar está junto das usinas campistas. E' o novo espirito-santense que reclama açucar e provarei á Assembléia.

O deputado Carlos Pinto exibiu uma representação de lavradores campistas, residentes a 12 quilometros das Usinas de Campos, solicitando providencias para a falta de açucar.

— O sr. Barbosa Lima Sobrinho — disse mais o deputado Carlos Pinto — declarou, há pouco, que os intermediarios da compra de cotas perambulavam pelo interior. Ora, se esses homens perambulavam pelo interior do Brasil, procurando comprar direitos de fabricação, era porque o Instituto do Açucar tinha uma lei que permitia que os grandes comprimissem os pequenos, para adquirir suas cotas. Este foi um dos maiores erros da politica do I. A. A. Foi com este erro de legislação que a Comissão Executiva do I. A. A., a Camara dos Deputados do Instituto, conseguiu comprimir todos os pequenos e adquirir as suas cotas de produção. E o que assistimos, hoje, no cenario da pequena lavoura do Brasil, é que essas pequenas cotas passaram todas para as mãos dos usineiros que estão, sozinhos, senhores da situação, praticando verdadeira e terrivel ditadura economica.

Ressurge a Ameaça do Sr. Filinto Muller

(Conclusão da 3.a pág.)

gregada em torno do sr. Magalhães Barata.

— Foram nomeados prefeitos dos municipios baianos de Conde, Urandi, S. Gonçalo dos Campos, Prado, Rio Real, S. Felix, Ubaitaba [?], Jaguaquara e Santo Antonio de Jesus, elementos do P. S. D. Nesses municipios o Partido situacionista ganhou as ultimas eleições.

— **O sr. Valter Jobim apresta-se para deixar a Secretaria do Interior do Rio Grande do Sul, a fim de se candidatar ao governo do Estado.**

— Esteve reunida a Diretoria do Partido Republicano Democratico, tomando diversas deliberações.

— Esteve reunida ontem a Diretoria do Conselho Diretor da Comissão Executiva da U. D. N. do Distrito Federal, a fim de estudar e debater varios problemas do interesse partidario.

Inicialmente discutiu-se a questão da estruturação definitiva da U. D. N. do Distrito Federal, tendo ficado assentada a mudança da séde para novas instalações e abertura imediata de varios diretorios regionais, entre os quais os da Ajuda, Candelaria, São José, São Domingos e outros.

Foi debatido o plano apresentado pelo sr. Luiz Aranha, visando normalizar a situação financeira do Partido.

Foram nomeadas varias comissões, inclusive as de Programa, Estatuto e Autonomia para atuarem na 1ª Convenção da "U. D. N.", a realizar-se dentro de breves dias nesta capital.

Antes de encerrar a sessão, comunicou o general Euclides Figueiredo que o Conselho da U. D. N. do Distrito Federal reunir-se-á sexta-feira proxima, ás 18 horas, para tratar de assuntos de grande relevancia.

ESPORTES

Afonsinho no Vasco

Afonsinho, o perigoso ponteiro botafoguense, resolveu ingressar no Vasco e, ainda ontem, o clube de S. Januario solicitou a sua transferencia pelos canais legais.

Del Debio Quer Ir a Colombia

S. PAULO, 23 (Asapress) — Armando Del Debio, tecnico do futebol paulista, esteve na tarde de ontem na séde da F. P. F. a fim de solicitar informes á C. B. D. sobre as condições em que poderia ir a Colombia, pais esse, cuja entidade futebolesca está interessada na aquisição de um tecnico brasileiro. Ainda esta semana Del Debio se comunicará com a C. B. D. por intermedio da F. P. F. sobre este assunto.

Um Milhão e Seiscentos Mil Cruzeiros Gastará o Fluminense

O Fluminense, por resolução da sua diretoria, fixou em .. .. Cr$ 1.600,00, a importancia a ser empregada pelo Departamento de Profissionais no periodo de 1946.

A comunicação do gremio tricolor foi encaminhada pelas entidades ao C. N. D.

O TURFE
VARIAS

ESPERADOS DE S. PAULO

São esperadas hoje em nossa capital as eguas, Mermaid e Maracanan, que vêem atuando em São Paulo.

Essas duas eguas estão alistadas no Grande Premio "Cordeiro da Graça."

O PILOTO DE MARACAN

Está sendo aguardado em nossa capital o joquei C. Bim.

Esse profissional vem dirigir a egua Maracan no G. P. "Cordeiro da Graça".

NOVOS DIRETORES NO JOCKEY CLUB BRASILEIRO

Com a partida do dr. Filadelfo de Azevedo para a Europa, ficou vago o cargo de vice-presidente do Jockey Club Brasileiro.

Nesse cargo foi solenemente empossado ontem o dr. Rubens Antunes Maciel, antigo primeiro secretario, cuja vaga foi preenchida pelo sr. Sebastião de Brito.

Com a demissão do cargo de diretor de hipodromo, do sr. Pedro Nalasco, foi empossado tambem hontem o dr. Lafayete de Barros.

Esses três diretores estiveram ontem na sala de imprensa em visita de cortezia aos cronistas.

ESTREANTES

Nas proximas corridas do Hipodromo Brasileiro deverão fazer sua estreia os seguintes animais:

MERMAID — Feminino, castanho, 4 anos, Argentina, filha de Waterbird em Musical Lacy, de importação do senhor José Paulino Nogueira e de propriedade do Stud Bela Esperança. Treinador: Silvio Mendes.

SIDI OMAR — Masculino, zaino, 4 anos, Argentina, filho de Sind e Media Luna, de importação do senhor Ricardo Martinez e de proprieda do Stud Diolan. Treinador: Jorge Buroni.

ARAABIANA — Feminino, castanho, 2 anos, São Paulo, filha de Blue Devil em Nôa-Nôa, de criação do Haras São Francisco e de propriedade do senhor Gianni Pareto. Treinador: Nelson Pires.

GOLDEN BOY — Masculino, alazão, 3 anos, São Paulo, filho de Formasterus em Homogene, de criação do Espolio L. P. Machado e de propriedade do Stud L. de Paula Machado. Treinador: Ernani Freitas.

MOSCACHOLA — Feminino, alazão, 3 anos, Uruguai, filha de Carrion em Nosentende de importação do senhor Ricardo Martinez e de propriedade do senhor Francisco Cardoso Laport. Treinador: Nelson Pires.

MOSCORDA — Masculino, zaino, 4 anos, Argentina, filho de Mirto em Pomome Frite, de importação do senhor Atilio Tedesco e de propriedade do senhor Romeo Pianca. Treinador: Henrique de Souza.

FEUDAL — Masculino, alazão, 3 anos, Rio Grande do Sul, filho de Exodo em Gordona, de criação do senhor Antonio Soares e de propriedade do senhor Manoel Augusto da Silva Graça. Treinador: Bertucio P. Carvalho.

GANGES — Masculino, castanho, 3 anos, São Paulo, filho de Maranta em Atlantida, de criação do Espolio L. P. Machado e de propriedade do senhor Edgard Fraga Cruz. Treinador: Mariano Sales.

CATALINA — Feminino, castanho, 3 anos, Paraná, filha de Coronel Eugenio em Yara II, de criação do senhor Constantino Jacornel e de propriedade da senhora Marieta de Oliveira. Treinador: Henrique de Souza.

ITAIPU — Masculino castanho, 3 anos, São Paulo, filho de Pizarro em Petale de Rose, de criação do senhor Silvio Penteado e de propriedade dos senhores M. Campos e S. Hime. Treinador: Gonçalino Feijo.

Comemorações da Semana de Tiradentes

Associando-se ás comemorações da "Semana de Tiradentes", o Centro de Civismo e Intercambio do Ginásio Benjamim Constant levará a efeito hoje, uma solenidade para o que foi organizado o seguinte programa:

Hino Nacional cantado pelos Coros Orfeônicos do Ginásio Benjamim Constant e da Escola Técnica "Santa Cruz"; Abertura da sessão; Tiradentes e a Inconfidência, — pela professora Celina Lago Brandão; Tiradentes, canção patriotica; Joaquim José da Silva Xavier, — discurso pelo aluno Adahil Francisco Peixoto; Hino a Rio Branco; Vila Rica, soneto de Olavo Bilac, pela aluna Aurora Gomes Ferreira, ;A morte da Aguia, poesia de Luiz Guimarães, pelo professor José Alexandre Teixeira; Brasil, marcha de guerra, de Thiers Cardoso, pelo coro orfeônico da Escola Técnica "Santa Cruz".

Convenio Entre o Ministerio da Educação e o Governo Paulista

No gabinete do ministro da Educação foi assinado, ontem, o convenio entregando a execução das leis referentes ao ensino secundario, na parte relativa á educação fisica, no territorio paulista, ao governo do Estado de São Paulo.

Durante a solenidade falaram o ministro da Educação e o interventor Macedo Soares.

Chocaram-se Dois Caminhões e Um Automovel

Em consequencia de uma colisão de veiculos, ontem, entre dois caminhões e um auto particular, doze pessoas sofreram ferimentos de natureza diversa, tendo uma das vitimas vindo a falecer quando era conduzida para o Posto Central de Assistencia.

O desastre ocoreu na av. Mem de Sá e foi causador do mesmo um auto transporte da fabrica de sorvetes "Kibon", n.º .. 7-0745 que ao sair da rua Tte. Possolo, para entrar na avenida sitada, bateu no carro particular n.º 1-809 atirando-o violentamente sobre o caminhão n.º 5210, da Limpeza Publica que ali passava naquele instante. O motorista da municipalidade, Milton Alves de Matos, procurou desviar o seu veiculo, torcendo a direção o que fez com que o caminhão, já avariado, fosse de encontro a um poste.

Alfredo Vaz de Souza, funcionario municipal, como os demais que viajavam no caminhão faleceu em virtude de ter sofrido fratura do cranio.

Tanto o caminhão da fabrica de sorvetes quanto o auto o auto particular fugiram.

No Posto Central de Assistencia foram medicadas as pessoas seguintes: Adauto Xavier Gonçalves, residente á rua Figueira de Melo 432, Francisco Rodrigues Santana, morador a rua Fernanda 17, Arlindo Machado, residente á rua Jacinto Alcides 352, João Rita Xavier, morador á estrada Taquaral 651, André Ovidio Manoel da Costa, residente á rua Leandro Pinto 43, Jovino d eFreitas, domiciliado á estrada RIO-S. Paulo 820, João Prata, morador á rua Bela Vista 9, Claudelino José Ferreira, residente á estrada do Santo Riacho 323, Celso Ribeiro da Silva, morador á rua Marciana Ambur 46 e Augusto Dias de Oliveira residente á rua Catiri 811.

Deputados Por Quatro Anos e os Senadores Por Oito

(Conclusão da 1.ª pág.)

Estado nos crimes conexos com os do presidente da Republica.

DO SENADO FEDERAL

"Capitulo III — Do Senado Federal:

Art. 24 — O Senado Federal compõe-se de brasileiros natos, maiores de 35 anos, em numero de três por Estado e Distrito Federal, eleitos pela forma por que o são os Deputados, mas pelo principio majoritario, e tendo o seu mandato a duração de oito anos."

O sr. Caires de Brito propôs que se limitasse a quatro anos o mandato dos senadores; o sr. Café Filho a seis e o sr. Raul Pila que a eleição para senadores fosse feita, ao começo de cada legislatura, pelas Assembléias estaduais.

Essas emendas não vingaram.

Foi ainda aprovado este outro artigo:

"Art. — O Senado Federal renovar-se-á de quatro em quatro anos, alternativamente, por um e dois terços (art. 2.º).

O senador eleito em caso de vaga exercerá o mandato pelo tempo que restava ao substituído."

A's 18 horas foi levantada a reunião e convocada uma outra para as 21 horas.

Reira-se Novamente a Russia do Conselho de Segurança da ONU

(Conclusão da 1.ª pág.)

S., fez uso da palavra o delegado francês, sr. Bonnet, o qual apoiou o seu proprio projeto de resolução, em virtude do qual o assunto do Irã seria retirado da ordem do dia do Conselho e o secretario geral ficaria encarregado de informar-se sobre a retirada das forças russas do Irã, em 6 de maio. Bonnet, com o proposito de evitar choques entre os Estados Unidos e a União Sovietica, disse estar convencido de que os membros do Conselho podiam por em votação sua proposta sem se afastarem do espirito e da letra da Carta da O. N. U. Bonnet, por fim, pediu aprovação para seu projeto de resolução, afirmando que o mesmo contribuirá para o restabelecimento das relações normais entre as nações.

FALAM CADOGAN E STETTINIUS

Não obstante, o delegado britanico, Sir Cadogan, uniu-se ao representante norte-americano, sr. Edward Stettinius, a fim de atacar o projeto francês que, ambos afirmaram, alteraria a resolução do Conselho de manter jurisdição sobre o caso iraniano. Cadogan qualificou a resolução francesa de "discreta".

Por sua vez, o delegado polonês, Oscar Lange, apoiou o projeto francês, sustentando que o Conselho deve abandonar o caso do Irã porque já não há disputa em virtude do acordo entre a Russia e o Irã assinado em principios deste mês.

DR. CLOVIS DE ALMEIDA
ESPECIALIZADO EM DOENÇAS DOS ORGAOS GENITAIS
Diariamente das 10 horas em diante
Rua Bento Lisboa, 24
TELEFONE: 25-0802

Cenas de 'Far-West' em Itaipava

Um Comissario de Máus Antecedentes Comete Tropelias — Todos Andam Armados Para Garantir-se — Jogos Proibidos na Casa da Autoridade Policial

Na nossa edição de 18 do corrente, publicamos os acontecimentos verificados ás primeiras horas da noite de 13 do corrente, no salão de jantar de um dos mais conceituados hoteis de Itaipava, nas proximidades de Petropolis.

Quando ali se encontrava o advogado Justino de Araujo Vilela, em companhia do presidente dos Bancos de Operações Gerais S/A. e Metropolitano do Brasil, de um engenheiro e de um motorista, invadiu o estabelecimento, de arma em punho, o individuo Olegario dos Santos que, declarando a sua qualidade de comissario de Policia de Pedro do Rio, o agrediu brutalmente, não o matando, por haver falhado a bala que, á queima roupa, lhe atirara contra o peito. Nessa ocasião, o advogado, vendo que o comissario Olegario estava com o firme proposito de tirar-lhe a vida, atracou-se com ele. Os capangas que acompanhavam a "autoridade" de Pedro do Rio, invadiram o estabelecimento, mas foram tolhidos nos seus propositos, pela intervenção oportuna de varias pessoas.

APENAS PROMESSAS

Por solicitação do proprio advogado, que se julgou sem segurança, o delegado de Petropolis, momentos depois dos deploraveis acontecimentos, compareceu ao local e inteirando-se do estado da vitima, prometeu-lhe que tomaria as devidas providencias para punir os responsaveis por aquele atentado, não só por ser de inteira justiça como tambem para dar uma satisfação as familias residentes em Itaipava.

As palavras do delegado não passaram de vã promessa, muito embora tenha pleno conhecimento de que os perigosos individuos, que são utilizados pelo oficialismo para suas vinganças, constituem um serio perigo para a população pacifica de Itaipava.

Até a presente data, não obstante havermos chamado para o fato a atenção do secretario de Segurança Publica do Estado do Rio, e terem intervindo no caso a Ordem dos Advogados e o Sindicato, nenhum dos individuos que compunham o bando do comissario Olegario foi detido pelas autoridades de Petropolis, não obstante serem vistos constantemente pelas ruas, afrontando a opinião publica e cometendo toda sorte de atentados a propriedade privada.

VERDADEIRO "FAR-WEST"

Aliás, conforme deve ser do conhecimento do proprio secretario de Segurança Publica do Estado do Rio, Itaipava, não obstante ser a sua população composta de familias pacificas, desde que para ali foi levado o comissario Olegario, e o seu bando, converteu-se em verdadeiro "Far-West". Isto porque, devido aos atos de violencias e atentados que passaram a ser praticados quase que diariamente, os seus habitantes viram-se na contingencia de andar armados, a fim de se defenderem do cangaceirismo oficializado.

MAIS UMA CHANTAGEM

O fato que deu origem ao torpe atentado contra o advogado Justino de Araujo Vilela, foi determinado por haver-se recusado o causidico, na qualidade de advogado dos Bancos de Operações Gerais S/A. e Metropolitano do Brasil S/A., a mandar o presidente assinar um documento apresentado pelo comissario Olegario, retirando uma queixa apresentada contra ele, por chantagem num negocio de dois cavalos. Vendo que as ameaças não fizeram com que o presidente abdicasse dos seus propositos, tentou então a cena, com o fito de eliminar covardemente o advogado, que assumira uma atitude desassombrada.

OLEGARIO E O SEU BANDO

Olegario dos Santos, ou melhor, o ex-comissario Olegario, porque, segundo fomos informados já foi demitido do cargo, e protegido em Pedro do Rio pelos sub-delegados de Policia Osvaldo Guimarães e Vitorino Leonardo Gonçalves ou Vitorino Gonçalves Leonardo. Este é seu conivente em diversos crimes como sejam roubos, assaltos e jogos de azar.

Do bando que organizou para levar a efeito o covarde atentado contra o advogado Justino de Araujo Vilela, fazia parte, entre outros, Manoel Simeão, vulgo "Manduca", Julio Paulino, vulgo "Mombeca", Gonçalino de tal e o motorista Fausto Braga, vulgo "Faustinho".

QUEM É OLEGARIO

Olegario dos Santos, cometeu um assassinato em Minas, fugindo então para Pedro do Rio, onde foi agraciado com a nomeação de comissario de Policia. Na Justiça de Petropolis está sendo processado por haver agredido a chicote um menor, conhecido pela alcunha de "Tenente". Referente a este caso houv um mandado de prisão do Juiz de Direito que não foi cumprido pela Policia. O sr. Antenio Rabelo, residente em Pedro do Rio, já foi assaltado por Olegario e o seu bando armado. Finalmente, o facinora, sendo, como é, amanijuado da Policia, explora jogos de azar na sua propria residencia.

Como se vê, a liberdade de que goza tão perigoso individuo, é uma ameaça constante a segurança e tranquilidade dos moradores não só de Itaipava como de Petropolis.

Urge uma providencia.

Melo Ressurge á Fren-
O Conego Olimpio de
te do PSD

pondo os chefes distritais em contacto direto com o prefeito. Lembrou a visita inesperada do sr. Hildebrando de Góis a uma necropole, cujos tumulos estavam cobertos de mato.

O sr. Henrique Magioli o interrompeu para informar que o diretor do cemiterio mencionado era seu irmão.

APOIO

O presidente mantinha-se sempre calado e serio, acompanhando os debates. Quando estes passaram a girar em torno das futuras eleições municipais, afirmou:

— O P.S.D. merece o apoio do governo. Não deve haver esmorecimento.

MUNIÇÃO

— Com a organização dos 35 distritos guanabarinos — aparteou o conego. O que nos falta, general, não é prestigio. Faltam-nos munições. E v. excia. que é militar, sabe que sem munição não se ganham batalhas. O sr. Atila Soares, entra nos debates dizendo:

— Somos do governo e não podemos gritar contra certas coisas. Por exemplo: contra a falta de pão, a falta de carne etc. Estariamos fazendo demagogia.

— E' isso mesmo — diz o sr. Ernani Cardoso. Precisamos de uma maneira especial para aludir ás necessidades do povo. Não devemos proceder como os comunistas. O que nos importa é resolver o problema do abastecimento e outros.

OS BICHEIROS E O PEIXE

Um dos membros da Comissão aludiu á campanha que se processa contra os "bicheiros" e fez sentir que seus votos farão falta na "hora H".

O comandante Augusto do Amaral Peixoto, de novo com a palavra, referiu-se ao peixe, dizendo que quando havia a Comissão Executiva da Pesca não faltava peixe na Semana Santa. Agora ninguem teve peixe.

Todos riram da ingenuidade do comandante, que ainda tem saudades da Comissão Executiva da Pesca. (Bons tempos aqueles).

FIM

O presidente foi o unico que sorriu, apenas, encaminhando-se para a porta sem nada dizer. Todos compreenderam o gesto do general. Logo em seguida deixou a sala, despedindo-se dos presentes que ali ainda permaneceram, aguardando o cafezinho como arremate daquela reunião.

A Exposição de Arquitetura Íbero-Americana em Estocolmo

ESTOCOLMO (Via Aérea) — A grande Exposição de Arquitetura Ibero-Americana que se celebrará em Estocolmo no mês de maio próximo, já começa a preocupar a capital da Suécia pelo menos a sua imprensa. Quase diariamente figuram nos jornais noticias e artigos referentes ao certamen, do qual participarão 22 nações ibero-americanas e que será um dos maiores desta espécie que se celebraram na Europa. E' evidente desde já que a Exposição, que terá lugar no antigo e formoso edificio da Academia de Belas Artes de Estocolmo, enriquecerá mais do que nenhum acontecimento o fez até agora, os conhecimentos dos habitantes de Estocolmo acêrca da arquitetura, da cultura e das condições gerais da Ibero-América.

Com o fim de tornar mais apropriados para a Exposição, os antigos e veneráveis locais da Academia de Belas Artes, estes serão inteiramente reformados segundo principios modernos de exposição. Nunca se deu algo semelhante, em relação com certames anteriores, e isto constitui uma excelente prova dos grandes esforços que se realizam na Suécia para fazer desta exposição um acontecimento memoravel. O presidente, ao mesmo tempo o espirito diretivo da Exposição, sr. Ake Wiber, Senador, destacado homem de negócios e presidente do Conselho Artistico do Estado, pôde mostrar recentemente aos representantes da imprensa uma maquete que permitia ver o aspecto que terão os locais depois da adaptação de que serão objeto proximamente.

O material da Exposição consistirá, na sua maior parte de fotografias, mas tambem compreenderá obras de arte, planos urbanos, maquetes, objetos culturais, etc., representativos dos respectivos paises, assim como documentos históricos demonstrativos das relações entre a Suécia e os paises ibero-americanos em tempos passados. Tambem se disporão
disso, serão instalados cafés, on-
estamparia artística, etc. Além
referidos, formosas obras de
de diversas espécies dos paises
visitantes encontrarão revistas
recortados para leitura, onde os
na Suécia, mas tambem nas nações representadas. A comissão os visitantes se poderão refrigerar com mate, frutas sul-americanas, etc.

O interesse pela Exposição demonstrou ser grande, não só são organizadora sueca recebeu já grandes quantidades de precioso material, sob a forma de fotografias e objetos diversos, e estão em caminho ulteriores e importantes remessas.

Devido a razões técnicas, não foi possivel convidar delegações dos Estados participantes para a inauguração no dia 4 de maio. Diversos paises que tomarão parte na Exposição mostraram, contudo, um vivo interesse por uma visita durante a celebração da mesma, e tudo indica que, no mês de maio, a Suécia será um lugar de reunião tão concorrido, como não se tem visto desde antes da guerra, quando a capital da Suécia era uma sede sumamente popular de congressos e conferências internacionais de todas as classes. Receberá a visita de muitos arquitetos e de outras pessoas dos paises participantes que desejam ver a Exposição, ou que por alguma razão se interessam pelo pais. Assim, por exemplo, um dos mais famosos arquitetos brasileiros, **Oscar Niemayer**, fez saber seu propósito de vir a Estocolmo, acompanhado de três compatriotas, arquitetos tambem, com o fim de estudar, entre outras coisas, as condições sociais da Suécia, o nivel de residências, as cidades-jardins, etc.

O Protetor Real da Exposição é o conhecido Principe pintor Eugênio, irmão do Rei da Suécia. Fazem parte da comissão organizadora todos os Chefes de Missão dos paises ibero-americanos em Estocolmo, assim como numerosas personalidades dirigentes da cultura, da arte e da industria da Suecia, representantes do Ministério das Relações Exteriores, do Municipio de Estocolmo, etc.

Durante as semanas em que durar a Exposição, de 4 a 19 de maio, imperarão em Estocolmo, tambem sob outros aspectos, as côres ibero-americanas. Realizar-se-á uma função de gala na Opera com programas ibero-americanos, estreiar-se-ão peliculas sul-americanas, organizar-se-ão conferências na Universidade e em outras instituições sôbre os paises representados, haverá programas de rádio especiais, etc.

Um Irmão de Hirohito Vai Estudar na America

PEDIRA' MATRICULA EM UMA UNIVERSIDADE

TOQUIO, 23 (U.P.) — O irmão mais novo do imperador Hirohito manifestou que "tão logo seja viavel, deseja se matricular numa Universidade norte-americana".

O principe Takahito Mikasa, que conta 30 anos de idade, ao fazer essa declaração, acrescentou que deseja "ir aos Estados Unidos, mas isso dependerá do governo norte-americano".

O correspondente da United Press foi recebido pelo principe no refugio anti-aereo construido de cimento armado, que denomina sua residencia e onde mora quando se encontra em Toquio. Esse refugio anti-aereo encontra-se nas proximidades do luxuoso Palacio Azaskai, que fica nas imediações do palacio do principe, que foi incendiado em consequencia de raides das Fortalezas Voadoras, em maio do ano passado.

Declarou o principe Mikasa que "a nova Constituição japonesa põe tambem limitações em minhas atividades".

O principe fala inglês, mas a conversação foi efetuada com o auxilio do interprete Minoru Kuroda, secretario do Palacio Imperial.

Durante a entrevista, foi servido chá á maneira norte-americana e o principe, solicitamente, obsequiou o correspon-

EDIÇÃO DE HOJE
12 PÁGINAS

Diario Carioca

NÚMERO AVULSO
40 Centavos

ANO XIX — RIO DE JANEIRO — QUARTA-FEIRA, 24 DE ABRIL DE 1946 — N. 5.470

Dispensados em Massa os Entregadores de Pão

A CIDADE

Lucros Extraordinários nos Açougues!

Quatrocentos Cruzeiros de Lucro Num Boi — Duas Mil Reses Em Santa Cruz — Chega Hoje Mais Um Especial de Gado

O gado vem de Minas e São Paulo e, abatido nos matadouros publicos e particulares, é entregue aos açougues. Estes são os maiores aproveitadores. (Foto Celso Muniz DC.)

Nada menos de 400 cruzeiros, em numeros redondos, são obtidos pelos açougueiros, na venda de um boi, depois de bem retalhado.

O povo compra a carne verde com osso, sebo e tudo o mais, sem reclamar, de modo geral. Existe, ainda, o racionamento — clima ideal para os espertos aproveitadores, que passam a viver á larga, enquanto os demais habitantes da cidade apertam cada vez mais o cinto. Bife é, hoje em dia, considerado luxo, coisa superflua...

DOIS CRUZEIROS EM QUILO

Deduzidas as despesas, têm os açougueiros um lucro de 2 cruzeiros em quilo de carne.

Adquirem eles o produto ao preço de Cr$ 3,40 nas mãos dos marchantes, embolsando no fim aquela quantia pequena á primeira vista. Tendo-se porem, conhecimento de que um boi, depois de bem retalhado, dá, em média, 200 quilos, é de ver-se a dura realidade. Mais ainda quando se sabe que os açougues não vendem um boi só.

Trata-se, portanto, de um caso evidente de lucros extraordinarios, auferidos á custa dos produtores e consumidores, ambos sangrados, como o animal que vendem e compram.

As informações acima podem ser confirmadas por qualquer pessoa interessada nas fontes de produção e nos mercados de consumo.

DOIS MIL BOIS EM SANTA CRUZ

Temos ainda a informar sobre o abastecimento ser de cerca de duas mil cabeças o gado estocado nos campos de Santa Cruz. A matança tem sido maior, esperando-se o aumento da capacidade atual do serviço a cargo da Prefeitura, conforme anunciou o sr. Hildebrando de Góis.

MAIS UM ESPECIAL

Mais um trem especial deverá chegar hoje ao matadouro, conduzindo 430 reses, destinadas ao corte para o consumo da população.

Boletim da Cidade

O TEMPO

Tempo — Bom com nebulosidade — Nevoeiro.
Temperatura — Estavel.
Ventos — De nordeste a sudeste frescos.
Maxima 26. 3.
Minima 19. 8.

MAIS CASAS

O SR. Osvaldo Moura Brasil do Amaral declarou que o IPASE fará construir em Marechal Hermes nada menos de 700 casas. Nada mais, tambem. E dizemos isto porque foi deliciosamente alarmante a versão dada por um vespertino de que as habitações projetadas seriam ao todo sete mil. Um zero a mais e decuplicaram-se as esperanças de casa, tão infinitas como a carencia existente.

E' animador, contudo, que de vez em quando apareçam promessas. Agora se anuncia que a 1 de maio virá a outra prometida Fundação da Casa Popular. Sobretudo é preciso continuidade nessas campanhas, porque há uma imensa massa de cariocas sem residencia, esperando que as construções passem dos jornais para a realidade.

E, por falar nisso, a policia não mais publicou aquelas relações de apartamentos para alugar. Dizem que em Copacabana há dez mil apartamentos vazios, em pinturas eternas, esperando bons preços e boas luvas.

AS ESCOLAS

Não se pode jurar que tal ou qual assunto não voltará ao comentario. Eis que o das escolas da Prefeitura volta, através de uma medida do D. E. P., mandando esvaziar uma escola que cai aos pedaços, depois do Secretario de Educação haver declarado não existir deficiencia técnica do aparelhamento escolar municipal.

O SECRETARIO

Há dias um vespertino comentou o fato do Secretario de Educação ter escrito uma "Psicologia do Traidor", interpretando tal atitude como indicio de pedido de demissão.

Podemos acrescentar que o pedido não é tão recente. Prendeu-se ele á nomeação do sr. Teobaldo de Miranda Santos para dirigir o Departamento de Ensino Técnico, sem consulta prévia, ao sr. Floravante. Depois disso, foi publicado um outro artigo, sob o titulo "A psicologia do orgulhoso".

O diabo é que o estilo do secretario de Educação precisa de interpretações e só está ao alcance das pessoas que conhecem os pródromos.

Consta, no entanto, que as coisas já foram acomodadas. Apenas o secretario não trata diretamente com o seu diretor, que afinal de contas nada tem de seu.

VAI DECIDIR-SE O "CASO" DA LIGHT

As Assembléias de Hoje e Amanhã e a Passeata ao Catete — Confiantes os Trabalhadores na Vitoria de Sua Causa

Duas assembléias gerais extraordinarias serão levadas a efeito, hoje e amanhã, pelos trabalhadores da Light. A longa pendencia vai, assim, ao que tudo indica, ser resolvida dentro em pouco, tendo como arbitro o proprio presidente da Republica.

AS REUNIÕES

A reunião de hoje deverá efetuar-se ás 18 e 19 horas, na séde do Sindicato dos Trabalhadores em Empresas de Carris Urbanos, á rua Maia Lacerda, 46. Da ordem do dia constam: esclarecimentos sobre a tabela e eleição de dois representantes para a reunião dos sindicatos do Distrito Federal. A assembléia de amanhã tratará, igualmente, da tabela, já aprovada pelo sr. Mozart Fortuna, presidente do Ministério do Trabalho.

O CAPITAL COLONIZADOR

Usou o sr. Mozart Fortuna, na sua ultima assembléia de trabalhadores, das seguintes expressões:

— Enquanto não estiver liberto das garras aduncas do capital colonizador, não poderá o Brasil figurar no concerto das nações civilizadas e progressistas.

A PASSEATA

A passeata ao Catete, já anunciada, será realizada em dias proximos, nela devendo ser solicitada a arbitragem direta do presidente da Republica. Nada menos de 3 sindicatos se acham á testa do movimento reivindicador.

CONFIANTES OS TRABALHADORES

Mostram-se os trabalhadores confiantes da vitoria de sua causa, em parte desvirtuada por elementos sempre prontos a aproveitar-se das necessidades alheias para fazer a sua demagogia e grangear prestigio nos meios operarios.

Pessimo o Estado da Escola Felix Pacheco

TRANSFERIDOS PROFESSORES E ALUNOS PARA OUTRAS ESCOLAS

O Diretor do Departamento de Educação Primaria resolveu, devidamente autorizado pelo Secretario Geral de Educação e Cultura, transferir todos os alunos da escola Felix Pacheco para a escola Goiaz grupados em 19 turmas. Esta transferencia foi motivada pelo pessimo estado de conservação do predio daquele estabelecimento de ensino, que oferece serio perigo para os corpos docente e discente.

Foram, tambem, transferidos os professores.

Será Criada a 1.º de Maio a Fundação da Casa Popular

Será assinado no dia 1 de maio, pelo presidente da Republica, o decreto-lei da Fundação da Casa Popular, para operarios brasileiros, naturalizados e sindicalizados.

Atendendo a uma sugestão do Ministério da Guerra, essas casas serão construidas em zonas rurais.

Obedece a Um Plano o Fechamento das Padarias

Os Padeiros Desmentem as Afirmações dos Proprietarios — Mil Empregados Postos Na Rua — Não Falta Farinha — Sobre a Ganancia dos Comerciantes — O Aumento do Preço do Pão é o Movel de Tudo — Panela Que Muitos Mexem

A questão levantada pelos proprietarios de padarias, no caso do fornecimento do pão, não se liga propriamente á falta de farinha de trigo.

— Não temos superabundancia de farinha, mas a de que dispomos, seguindo a distribuição racional pelos moinhos, é suficiente para evitar a falta do pão á população carioca, — declarou, ontem, o sr. Ernani Cardoso, secretario do Interior e Segurança da Prefeitura.

O FECHAMENTO OBEDECE A UM PLANO

Adianta ainda o secretario que o fechamento desses estabelecimentos atende antes a um plano preestabelecido, para conseguir o aumento do preço do quilo de pão, do que propriamente ás necessidades economico-financeiras, alegadas pelos donos das panificações.

— Outra coisa não desejam os proprietarios de padarias, que provocar o aumento do preço do pão. Venho acompanhando todos os seus passos, conheço a capacidade de produção de cada um e sei que outro não é o objetivo dos seus movimentos. Desde o seu primeiro memorial, transparece a ganancia de que se acham possuidos para aumentarem os lucros dos seus negocios.

PANELA QUE MUITOS MEXEM

Feriu, por fim o sr. Ernani Cardoso o ponto que, a seu ver, vem pondo dificuldade á resolução do caso, entravando e complicando a ação dos que estão empenhados em dar-lhe uma saida. "Panela que muitos mexem, no fim acaba azedando". Segundo o secretario do Interior e Segurança é esta a situação do problema da farinha de trigo. Neste terreno todos mandam: O Serviço de Expansão do Trigo do Ministério das Relações Exteriores, o Serviço do Fomento do Trigo do Ministério da Agricultura, a Administração do Porto do Rio de Janeiro, a Comissão de Preços do Ministério do Trabalho e a Secretaria do Interior da Prefeitura.

OS EMPREGADOS DESMENTEM

Esteve ontem, em nossa redação, formulando um desmentido ás declarações do sr. Ricardo Miranda, presidente da Junta Governativa do Sindicato dos Proprietarios de Padarias, uma comissão de padeiros, composta de 8 operarios, empregados do ramo.

QUEREM EFETIVAR-SE

Declarou-nos a comissão de padeiros que não têm fundo de verdade as declarações do sr. Ricardo Miranda, quando afirmara que os padeiros prefeririam trabalhar por diaria a serem efetivados. Ao contrario disto, eles gostariam de ter os direitos assegurados pela efetivação no emprego, como é logico.

NÃO INTERESSA AOS PATRÕES

Aos patrões — continuou — é que não interessa tal coisa, pois, com isto, ficarão sujeitos aos 20 por cento de acrescimo de salario para o trabalho noturno, a contar todo o termo de trabalho que temos na casa, além de contrairem outras obrigações com o Instituto de Aposentadoria e Pensões dos Comerciarios.

CR$ 70,00 E' O SALARIO MAXIMO

Além disto, — prossegue a comissão — é preciso ficar claro que os 70 cruzeiros, alegados pelo sr. Miranda, cabem somente ao mestre padeiro; ganhando os demais, forneiro, ajudante de forneiro e ajudante de mesa, respectivamente: . . . Cr$ 60,00, 50,00, e 40,00, e, ainda assim, por vontade dos proprios proprietarios, que preferem este procedimento á efetivação dos seus auxiliares.

MIL PADEIROS NA RUA

Por seu turno, os entregadores estão sendo despedidos em massa. Há cerca de 1.000 entregadores postos na rua — afirmou-nos a comissão. E exemplificou: A Padaria Francesa, á rua do Catete, dispensou 12; a padaria Modelo, á rua Barão de Bom Retiro, despediu 7 e a "Santa Terezinha", á rua Pereira Siqueira, outros 7. Para citar somente 3 exemplos.

ASSEMBLE'IA DA CLASSE

A fim de tratar deste assunto, o Sindicato dos Trabalhadores na Industria de Panificação e Confeitaria do Rio de Janeiro realizará, ás 17 horas de hoje, uma assembléia da classe. Aí serão estudados todos os assuntos atinentes ao caso.

O CRIME

Seguiu Presa Para Barra Mansa a Sra. Iolanda Porto

Acerbas Acusações a Familia do Seu Marido, o Negociante José Ferreira de Melo — Promete Só Fazer Declarações Na Justiça

A sra. Iolanda Porto no cartorio do Serviço de Vigilancia e Capturas

Conforme era esperado, o juiz Ciro Caminha Porta, ao chegar ontem a Barra Mansa, ante os novos depoimentos tomados na Delegacia Politica e Social de Niteroi, os quais complicaram grandemente a situação da sra. Iolanda Porto no assassinio do seu marido, o comerciante José Ferreira de Melo, decretou finalmente a sua prisão preventiva, a qual fora anteriormente negada em virtude da deficiencia do processo policial.

As autoridades policiais locais tomando conhecimento do despacho, logo depois do meio dia, imediatamente comunicaram-se com o Departamento Federal de Segurança Publica, solicitando a detenção da referida senhora.

PRESA NAS LARANJEIRAS

Encaminhado o pedido para a Divisão de Vigilancia e Capturas, o delegado Paula Pinto, imediatamente destacou um investigador para localizar e prender a sra. Iolanda Porto, o que foi feito á rua Pires de Almeida n. 52, apartamento 78, onde ela se encontrava morando.

Conduzida ao cartorio daquela delegacia, enquanto eram tomadas as providencias para a remoção da sra. Iolanda Porto, em automovel, para Barra Mansa, abordada pela reportagem, como sempre negou-se a fazer declarações, alegando que só o fará na Justiça.

PERSEGUIDA PELO CUNHADO

A insistencia da reportagem, porem, terminou demovendo a sra. Iolanda Porto dos seus propositos, tendo ela declarado:

— Tudo o que se vem publicando a respeito do caso e dos ataques a minha honra, não passa de torpe perseguição do meu cunhado Joaquim Ferreira de Melo. Por essa razão é que tenho evitado fazer declarações pois acusações partidas de tal individuo, não me podem atingir.

— Qual a razão que levou o seu cunhado a nutrir tal odio pela senhora?

— Essa raiva dele para comigo vem desde a limpeza que provoquei na firma J. F. de Melo & Cia., cuja "debacle" prejudicaria sem duvida a minha firma.

ERA POBRE

— O sr. José de Melo possuia algum capital quando se casou com a sra.?

— Absolutamente. Ele, nesse tempo quando o conheci, dava aulas de português para estrangeiros, em um pequeno compartimento da casa de d. Virginia, á rua do Rosario, 137. Alem disso, a familia dele era muito pobre, tendo eu sustentado o seu pai no nordeste, até o dia em que este faleceu.

GANANCIA DE DINHEIRO

D. Iolanda Porto que se mantinha sempre alerta para evitar que fosse fotografada acrescentou ainda, atendendo ao pedido de explicação de um reporter:

— Os irmãos do seu marido eram tão bons, que ele não se dava com toda a sua familia. Essa é a especie de gente que, fascinada pelo dinheiro, não tem pejo em atacar a minha honra, levantando-me toda a sorte de infamias, com o unico intuito de dinheiro, somente dinheiro. Pois de outra maneira eu não posso compreender essa campanha que foi desencadeada contra mim, que sempre vivi do meu trabalho honesto quando poderia gozar a vida.

CHORANDO COPIOSAMENTE

Tendo um reporter pedido que ela falasse sobre os antecedentes do assassinio do seu marido, d. Iolanda foi presa de crise de choro, nada tendo respondido que pudesse elucidar a pergunta.

Daí, então, calou-se novamente, não respondendo mais a nenhuma das inumeras perguntas, até a chegada dos policiais que a conduziram para Barra Mansa.

HOMICIDIO

No dia 23 de março, conforme noticiamos, foi morto a facadas no morro do Querosene, o operario Bernardino Nunes, vulgo "Mangueira" de 25 anos de idade, solteiro e ali residente.

Desde então os investigadores do Serviço de Investigações Criminais da Divisão de Policia Tecnica, começaram a investigar a fim de descobrir o paradeiro dos individuos Adolfo Marcelino Lopes, vulgo "Adolfinho" e Valter Custodio de Almeida, ambos ladrilheiros e de 17 anos, sobre os quais recaiam todas as suspeitas.

Finalmente, na madrugada de ontem, foram os dois detidos na estação de São Mateus e conduzidos á delegacia, onde confessaram friamente a autoria do crime.

Enquanto Valter empenhava-se em luta corporal com Bernardino Nunes, "Adolfinho" sacando de sua faca desferiu varios golpes em Bernardino, prostrando-o sem vida.

ACIDENTE

O caixeiro viajante da firma Grilo Paz & Cia, Antonio Augusto Pacheco, de 21 anos, solteiro, morador na pensão situada á rua José Bonifacio, 56, em Niteroi, quando limpava ontem um revolver de sua propriedade a arma detonou acidentalmente, tendo o projetil atingido-lhe junto ao ouvido direito.

A vitima foi internada no Hospital de Santa Cruz.

ATROPELADOS

Quando tentava atravessar a rua Carolina Machado, na esquina de Pacheco da Rocha, na estação de Bento Ribeiro, o mecanico Sebastião Gonçalves Pereira, de 23 anos de idade, solteiro, morador á rua Vieira Couto, 409, foi atropelado pelo auto chapa 2.00.83.

A vitima que recebeu graves fraturas, foi recolhido por uma ambulancia e conduzido para o Hospital Carlos Chagas, onde veio a falecer momentos depois.

O cadaver foi removido para o necroterio do Instituto Medico Legal.

Boletim do Crime

JUSTIÇA E POLICIA

JUSTIÇA e Policia devem andar sempre de mãos dadas. Se á primeira cabe a alta missão de punir o delinquente, desagravando a sociedade ofendida em seus principios morais e vingando a lei ferida em seus postulados, á segunda incumbe manter a ordem, assegurar as liberdades e garantir a propriedade. Além disto, cabe á Policia a alta incumbencia de fornecer á Justiça os elementos indispensaveis á apuração da culpa.

Destarte, qualquer desinteligencia que haja, por menor que seja, entre autoridades policiais e judiciarias, só servirá para impedir a rapida aplicação da lei aos seus infratores.

Estes comentarios são sugeridos em face de uma discussão que vem se arrastando, dentro dos autos de um inquerito policial, entre o delegado do 4º distrito e o promotor em exercicio na 6ª vara criminal.

Não tendo o delegado, como lhe competia, presidido um flagrante, houve por bem julgar insubsistente a fiança arbitrada pelo comissario que, em seu lugar, realizara aquela importante diligencia. Indo os autos ao promotor, este achou que o delegado exorbitara de suas funções de vez que, somente o Juiz, poderia proceder daquela forma. O promotor ainda rebelou-se com a atitude da autoridade, que, em seu relatorio, inocentou o réu, quando o que lhe cabia era narrar o fato com todas suas circunstancias sem a preocupação de insinuar ou de classificar a infração da lei penal.

Recebendo os autos, de volta á delegacia de origem, o delegado retrucou ao promotor com aspereza, negando ao mesmo competencia para censurar seus atos, terminando por se declarar em pé de igualdade com ele visto ser, tambem, um auxiliar da Justiça.

Voltando os autos, novamente, á 6ª Vara Criminal, retornaram eles ás mãos do promotor. Este, num arrazoado de 7 paginas datilografadas, ridiculariza o delegado, chamando-o de "infima e anonima pessoa", acusa-o de "exibicionismo barato", ensina-lhe o significado do termo "relatar", indica-lhe "por piedade cristã", alguns dicionarios para consultar, define seu relatorio como "uma moxinifada, amontoados de sandices, de imbecilidades e injuridicidades", comenta seu ato inocentando o réu, classificando-o de "comicidade". Os autos vão voltar, outra vez, ás mãos do delegado e, naturalmente, este, em revide, vai dizer cobras e lagartos do promotor. E nova pancadaria!...

Quer de um lado, quer de outro, é de lamentar-se a falta de serenidade, a deficiencia de cordura e de respeito que devem ser mantidas, não só entre autoridades que se prezem, como entre pessoas educadas e cultas.

Nem parecem duas autoridades, dois altos funcionarios, dois bachareis em direito! Se a Corregedoria da Policia cumprisse seu dever, examinando os processos antes dos mesmos serem enviados á Justiça, é claro que não se chegaria a uma situação tão deprimente na qual não se sabe o que mais admirar: se o desrespeito aos cargos que exercem ou se a falta de consideração aos que são obrigados, por dever de oficio, a tomar conhecimento de palavriado incompativel com a serenidade da Justiça.

Bem triste! Que dirá o chefe de Policia?

TIMBAU'BA.

Ainda a Terceira Semana da Farmacia

Esteve reunida, no Conselho Federal do Comercio Exterior, a comissão especial incumbida de estudar as sugestões aprovadas na Terceira Semana da Farmacia.

Deliberou-se, de inicio, que todos os membros da comissão em apreço se informassem do assunto, considerado dos mais complexos.

Outras reuniões deverão realizar-se em tempo oportuno.

Hoje Meio Milhão DE CRUZEIROS
NA ESQUINA DA SORTE